LA CARRETA
Paramount Pictures
Paramount Pictures

PRECIO EN TODO EL PAIS
30 centavos

LA NACION

Edición de 24 páginas

AÑO IX

TELEFONO INGLES 3113-3114
AGUSTINAS 1253-1269

SANTIAGO DE CHILE, JUEVES 19 DE NOVIEMBRE DE 1925

SUSCRICION: Por un año, $ 90 — Por 6 meses, $ 48
Por 3 meses, $ 26 — Por un año, extranjero, $ 150

Núm. 3,231

LA MODA ACTUAL

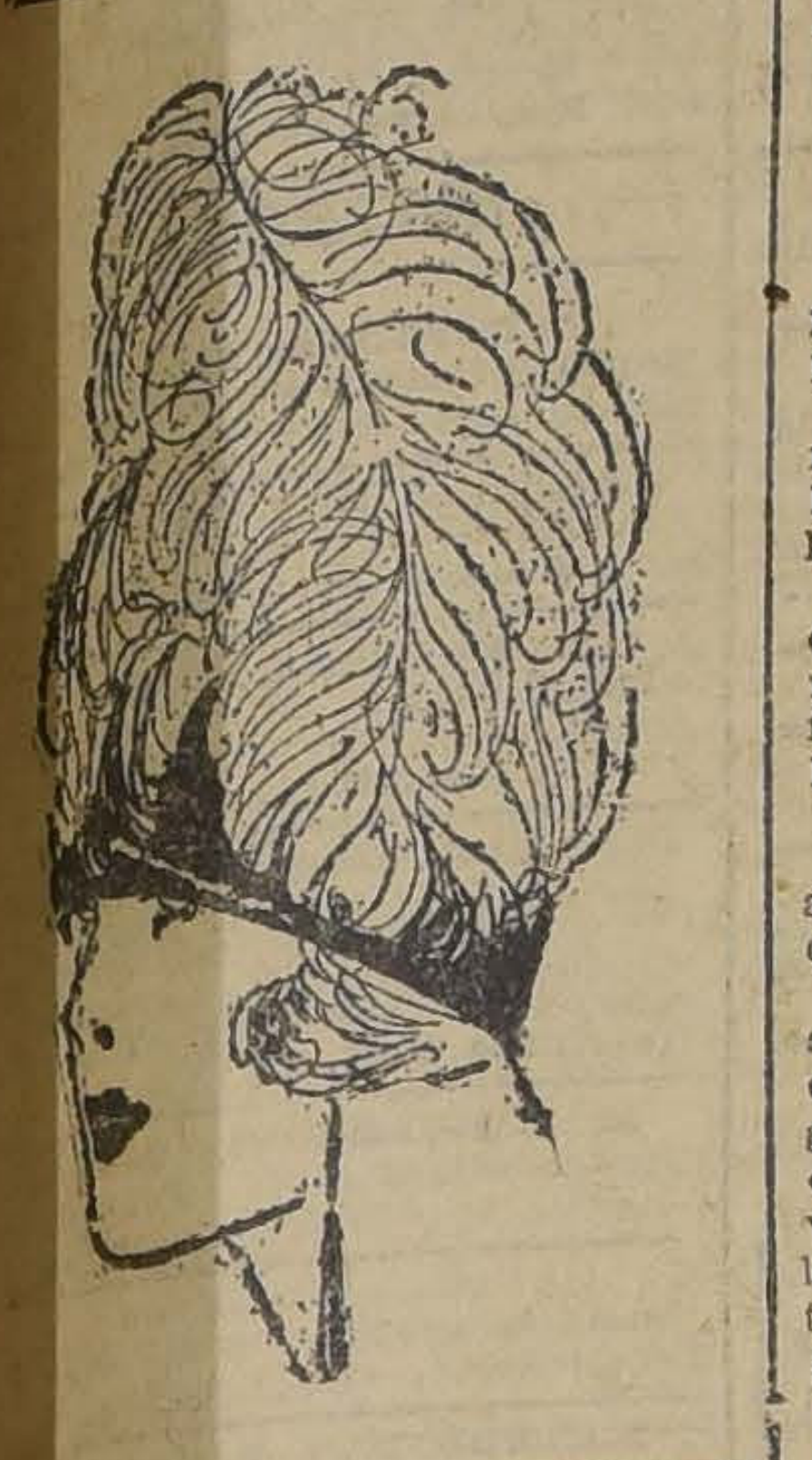

PODRA PARECER EXCESIVAMENTE FASTUOSO Y FANTASTICO ESTE SOMBRERO, PERO SIN EMBARGO HA SIDO MUY LLEVADO EN LA ULTIMA ESTACION ESTIVAL DE FRANCIA; ES UNA TOCA DE TAGAL ADORNADA DE CUCHILLOS DE AVESTRUZ COLOR ARENA Y VERDE JADE. ESTE SOMBRERO LO LUCIO POR PRIMERA VEZ MLLE. LISE BERTY EN EL TEATRO DE L'AVENUE. ESTOS SOMBREROS CON PLUMAS DE AVESTRUZ SIRVEN PARA LA TARDE, HACIENDO JUEGO CON LAS TOILETTES DE PIELES QUE SE LLEVAN A LAS COMIDAS EN LAS NOCHES FRESCAS.

"Prohibido hacer el amor a mi esposa"

Esto es lo que notificó judicialmente Mr. Wilbur Loctus a los asiduos acompañantes de su esposa, a pesar de las protestas de ésta, que estima ese procedimiento como un verdadero ultraje

Personajes:

Wilbur Loctus, de cincuenta y dos años, amante de las tardes plácidas en el seno del hogar.

Lleo Marie Loctus, su joven y muy bella esposa a quien no le llaman grandemente la atención las tardes quietas del hogar.

Arthur C. Cranston, "compinche" de Mrs Loctus, que tiene la misma idea que ella respecto a la forma en que deben transcurrir las tardes.

Lawrence H. Randall, amigo del anterior, hombre alegre, la vida de cualquier paseo o reunión.

Ya vemos que el lector se ha sonreído. Y no es para menos. En efecto, nadie que haya leído alguna novela o visto algunas películas cinematográficas dejará de vislumbrar lo que va a pasar. Sólo que esta vez lo que vamos a contar no es un truco de cinematógrafo, sino un caso que por su interés de aventura real puede servir de ejemplo, a la vez que de distracción.

Una tarde, hace varios meses, Mr. Loctus llegó a su casa en San Carlos, Missouri, con el ánimo preparado para sentarse a su mesa y, tranquilamente, dedicarse a leer su libro predilecto y fumarse su cachimba. En la mesa del comedor, frente a su asiento, encontró una carta que decía lo siguiente:

"Querido: He ido a Miami con algunas amigas a dar un paseo en automóvil. No volveré a comer. He tratado de comunicarme contigo por teléfono pero me ha sido imposible. Te abraza. (Fdo.) **Cleo**".

Mr. Loctus recordó que, cuando en días anteriores había tenido que ausentarse por algunos días por atender sus negocios, no encontró a su vuelta sino a la doncella negra.

Algo receloso de lo que pasaba, comenzó a investigar lo que su esposa había hecho durante su ausencia. Por supuesto que los resultados de sus pesquisa no fueron muy halagadores, y Wilbur Loctus sólo pensó en poner un remedio eficaz a los procedimientos de su esposa. Su autoridad ya se veía que no era suficiente. Era preciso un método más contundente y de mayor fuerza legal. Fué así como el afligido esposo pensó en dirigirse a la justicia en busca de apoyo para sus planes de reforma. Como hombre de resolución comenzó inmediatamente a poner en práctica su proyecto. Redactó un largo documento jurídico por el cual se prohibía a Mr. Arthur C. Cranston, de Chicago, y a Lawrence H. Randall, de Atlanta, hacer el amor a Mrs. Cleo Marie Loctus, bajo la pena de ser encarcelados. En lo sucesivo no podrían enviarla confites ni flores, no debían pedirle que los acompañara en sus paseos en auto ni llamarla por teléfono con el objeto de decirle palabras meticulosas. En resumen, debían alejarse completamente de ella, estuviera Mr. Loctus en la casa o no.

Mr. Cranston y Mr. Randall recibieron la citación con gran asombro. Por su parte, Mrs. Loctus lloró y dijo ser víctima de un perfecto ultraje. "Conozco a Mr. Cranston hace mucho tiempo y es para mí como un hermano mayor. Nuestras reuniones eran inocentes y sólo tenían por objeto distraernos". Tal fué su defensa.

Felizmente, Mr. Wilbur presentó pruebas mejores y más decisivas por lo cual fué favorecido con el fallo del tribunal.

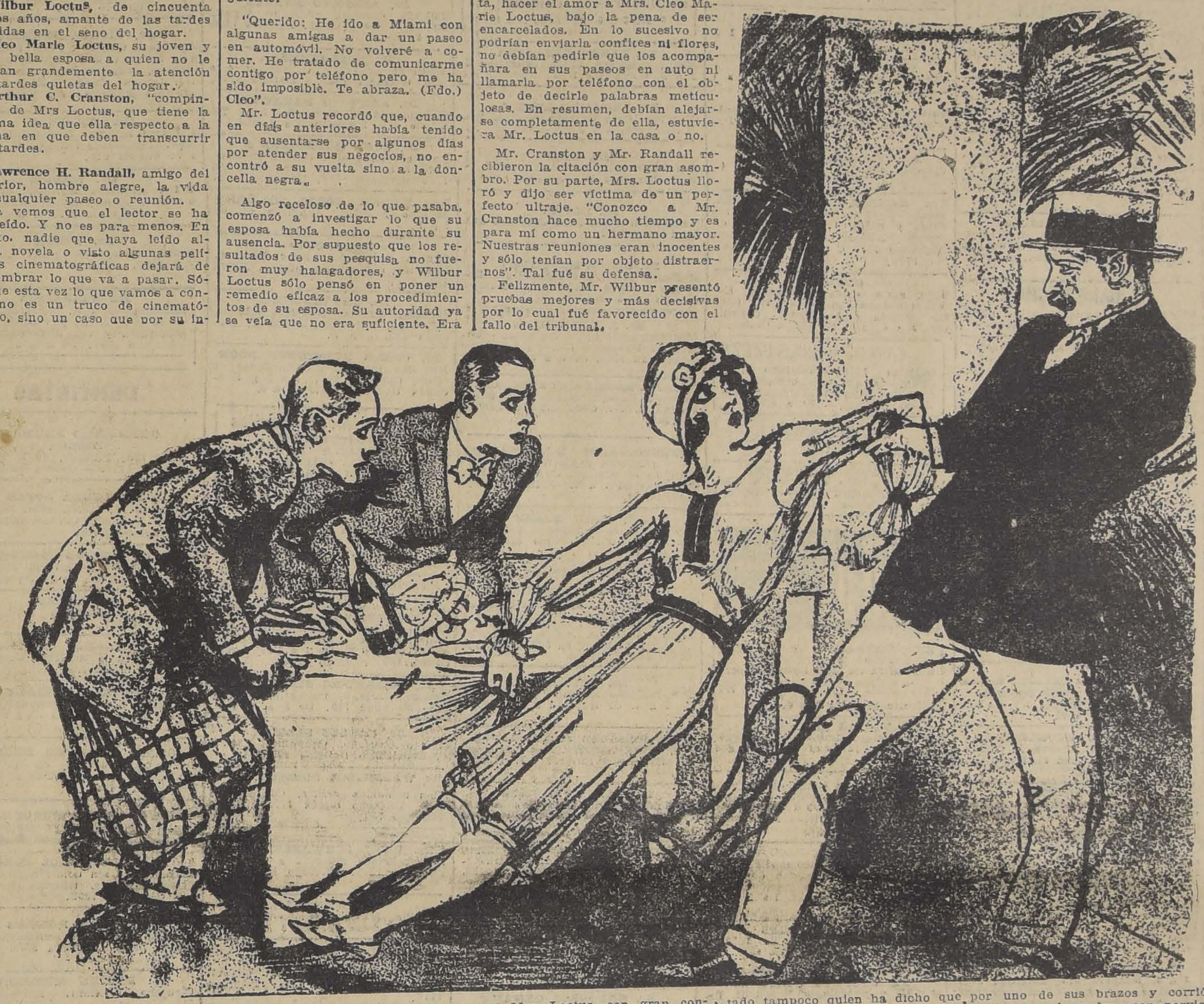

Y Mrs. Loctus, con gran contento de su esposo, volvió a la vida tranquila de dueña de casa ejemplar. Otra vez bajo las palmas majestuosas del jardín, Cleo Marie bordaba mientras su esposo leía y fumaba su cachimba, y las espirales de humo se perdían en lo insondable de su dicha.

Pero, en esta existencia nada es inmutable y eterno. No ha faltado tampoco quien ha dicho que todo lo que ha sido tiende a volver a ser. En el caso presente parece ser esto lo que sucedió. Mr. Loctus consintió primero en que su esposa diera algunos paseos metódicos de corta duración. Después, como un record de buena voluntad y confianza, permitió a su esposa que tomara un pequeño paseo a Nassau, en las islas Bahama.

Después de haberla dejado cómodamente instalada en el vapor que había de llevarla a su destino, Mr. Wilbur se preparaba para regresar y había ya tomado el bote que lo conduciría al muelle, cuando notó la presencia de los antiguos compañeros de su esposa en el vapor en que había de hacer la travesía. Y los que desde el muelle despedían a los viajeros pudieron notar que la lancha de Mr. Loctus, en lugar de atracar al malecón, se perdía entre las olas del océano en dirección inesperada.

Algunas horas más tarde, Mrs. Cleo Marie estaba cómodamente instalada en uno de los restaurants de Nassau, tomando té con sus dos viejos amigos y, cuando empuñaba sus anteojos de larga vista para gozar de la hermosura del mar y la tierra, dió un grito de sobresalto y horror. Su marido estaba a pocos pasos de ella y sin pronunciar palabra, faltando a todas las reglas de la cortesía y la educación, la tomó fuertemente por uno de sus brazos y corrió hasta el embarcadero con nerviosa rapidez. Tomó un vapor que partía en esos momentos y, rápido, regresó a San Carlos. Por supuesto que Mrs. Loctus no dejó de defenderse: "Procedimiento ridículo". "Pura casualidad".

Debido a que estos sucesos se han desarrollado solamente hace algunos días, no tenemos mayores detalles acerca del desenlace de este nuevo conflicto, pero los trasmitiremos al lector tan pronto como obren en nuestro poder.

¡OH, MARGARITA!

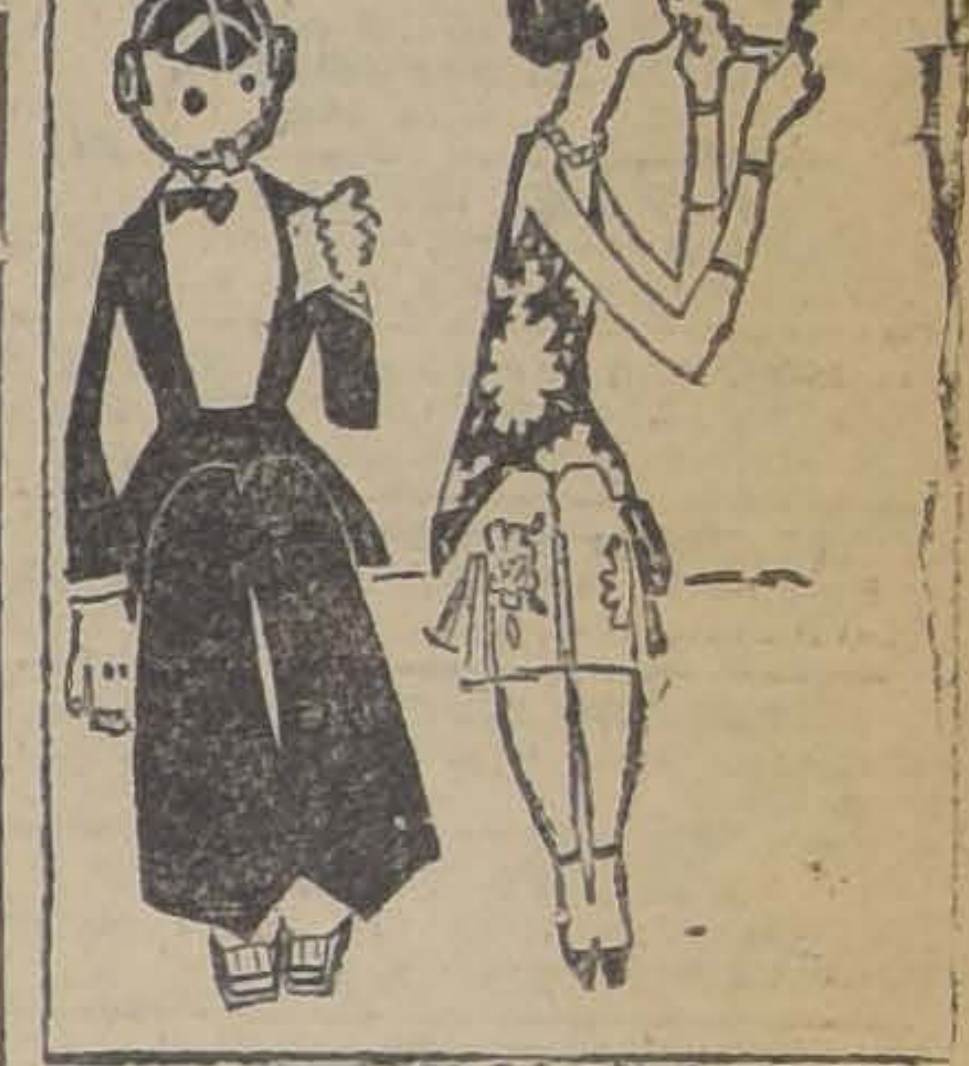

MARGARITA DICE QUE NO HAY HOMBRE ENAMORADO QUE SE DE CUENTA DE LOS AFEITES POR MAS QUE SE HAGAN EN SUS PROPIAS BARBAS...

La vidente extraordinaria

Cuento por GASTON DERYS

La señora Trinquet acaba de recibir, con la firma de "Una persona que la quiere bien", una misiva de letra laboriosamente disfrazada, en la que se advertía la posibilidad de que su marido no fuese un ejemplo acabado de hombres fieles.

El escrito le produjo honda indignación, porque hallábase convencida de que el señor Trinquet volvía siempre a casa puntualmente, diez y siete minutos después de salir de la oficina, y de que le entregaba sus emolumentos íntegros de subjefe en la Subsecretaría de la Intervención. Hombre tan exacto y metódico no podía tener tiempo ni gusto para ser versátil.

Aquella carta dimanaba, sin duda, de una mujer envidiosa o de una sirvienta despedida. Dos días después se la enseñó a su mejor amiga, la señora de Breeche, por si daba la casualidad de que fuese la autora.

El señor Breeche, colega del señor Trinquet, no había sido nombrado subjefe, como su mujer esperaba. El señor Breeche dilapidaba la vida en mil caprichos, mientras que el señor Trinquet era todo seriedad y placidez. Este no puso jamás los pies en un café, mientras que aquél hacía en ellos estaciones frecuentes y prolongadas.

La señora de Breeche era una de esas mujeres a quienes la dicha del prójimo ofendía como una injuria personal. Todo porque la señora de Trinquet poseía un marido ponderado y subjefe, en tanto que el suyo sólo era un derrochador mujeriego y simple oficial primero. Además, la primera tenía una criada y ella sólo una asistenta.

—No hay que dar fe a este género de denuncia—dijo la señora de Breeche, después de examinar la pérfida epístola.— Sin embargo, no hay humo sin fuego...

—¿Usted cree que T[illegible]

—Yo no creo nada de nada, mi buena amiga...Al contrario, considero a su marido incapaz de olvidar sus deberes...Acaso sea objeto de las maquinaciones de alguna sinvergüenza...Desde que en la Administración pública han entrado dactilógrafas no duermo más que un ojo...

—Yo no puedo ir a vigilarle en su oficina...

—Naturalmente... Pero, mire usted, conozco a una vidente extraordinaria, que ha revelado a varias amigas mías cosas de maravillas...

Con que usted le entregue un pequeño mechón de pelo de su marido, después de guardarlo ella durante siete horas, no le ocultará el menor detalle de lo que haga...

Impulsada por una curiosidad angustiosa, la señora de Trinquet aprovechó el sueño de éste para cortarle un mechón de pelo negro y se lo entregó a la señora de Breeche, la cual lo sustituyó por un rizo de cabello castaño de su propio marido, que envió por conducto de su asistenta a la señora de Caldea, pitonisa de profesión.

La maquiavélica señora de Breeche se frotaba las manos pensando en la cara que pondría la señora de Trinquet cuando, en su abstracción profética, la sibila le anunciase que el dueño de aquel pelo era una mala persona que perdía la razón en el fondo de su vaso y que llevaba una existencia de polichinela.

Al aparecer la señora de Trinquet, temblorosa ante la sonámbula, la señora de Breeche apenas podía disimular la ferocidad de su triunfo.

Pero las primeras frases de la señora de Caldea la sumieron en un lago de mortificaciones.

—La persona a quien esto pertenece—dijo sosteniendo entre los dedos una borlita de cabello rizados—es modelo de fidelidad...Sería raro encontrar un corazón tan fiel en la especie humana, y únicamente el perro podría dar idea semejante de una constancia tan inalterable...Sí, esta persona es abnegada, sincera y sin malicia...La creo capaz de arrojarse sobre un enemigo cien veces más fuerte que ella, aún con riesgo de su vida, si amenazase al ser a quien ama...No fuma, no bebe más que agua; pero se halla dotada de un apetito soberbio... Le gusta roer los huesos y adora el azúcar. Haría las mayores locuras por un terroncito...Posee un carácter igual y manifiesta su contento por medio de gritos y saltos...Se puede tener en ella una confianza ilimitada...

La señora de Trinquet, radiante de satisfacción, reconoció que en el retrato había muchos rasgos verdaderos. Su marido no bebía más que agua ligeramente teñida con vino y no fumaba. Gustábanle los manjares y sentía gran placer en mondar los huesos, prefiriendo: del pollo, el caparazón, y del conejo, la cabeza. Pero aunque le agradaban los dulces, no sentía gran preferencia por el azúcar, hasta el extremo de poner sólo un terrón en su taza de manzanilla. Además, era raro que se pusiera a saltar...Fuera de estos detalles, todo lo demás correspondía a la exactitud, y consagraba a la señora de Caldea como vidente milagrosa.

La señora de Trinquet habría admirado aún más las dotes de doble vista de la adivinadora si hubiese conocido la verdad.

La asistenta de la señora de Breeche, que era muy distraída, perdió por el camino el rizo de pelo, y como llevaba con ella a "Babylas", el perrito negro de su ama, le había cortado un mechón de pelo de la frente para entregárselo a la sonámbula.

G. D.

Lea Ud. los Avisos de REMATES en la última página

HOY.—**Jorge y Víctor Eyzaguirre**.—Remate de menaje de casa. Dieciocho 517.

HOY.—Feria del Matadero.—Gran Feria.

EL SABADO.—Víctor Araya.—Remate fiscal de 36 caballos de la policía de Santiago, excluídos del servicio. En la 8.a Comisaría, Baseuñán Guerrero.

EL 25.—Ante el Notario señor **Echeverría Vial**.—Remate de propiedad ubicada en Santo Domingo 1923.

Martilleros Comerciales

de Santiago y provincias, se les cita a una reunión en calle San Francisco 106, para el Viernes 20 del presente, a las 5 de la tarde.

20—N.

GRAN PROPIEDAD
PARA CASAS MAYORISTAS
O DE RENTA

Se vende frente a la Estación Mapocho y también con frente a la calle Sama.
Dirigirse:
MERCED 820 O CASILLA 3401

FABRICACION DE CAJONES
Y JAVAS PARA FRUTAS
Tenemos para entrega inmediata Cajones Vineros y Litreros.
"LA REPUBLICA"
BARRACA Y FABRICA
DOMEYKO 2354 - TELEFONO 182 PARQUE
6—N.

EN VENTA
en todas las
BOTICAS

Sal de Quillay
Especial para lavar la cabeza, quitar la caspa e impedir la caída del pelo — quita manchas grasosas de las telas.
Oscar Spoerer C.ía
Propagandas Universo
N|O.

GRAN OCASION
Muebles

Dormitorios, comedores, salones, roperos, peinadores, aparadores, mesas, escritorios y toda clase de muebles sueltos.

Catres de bronce, catres de fierro y sommiers, a precios de fábrica.

Pianos marcas alemanas Feiffer, Hans, Rheinard y otras marcas.

Victrolas Víctor, Columbia, Imperator, Pathé, etc., etc.

No pierda esta oportunidad para comprar.

Precios todos rebajados
SAN DIEGO 460
Frente a la Plaza de Almagro
"EL AGUILA"
19—N.

"LA NACION"
Suscrición desde la fecha hasta el 31 de Diciembre de 1926
$ 90.-
N|O.

LA RIOJANA
ESTADO 64 — ESTADO 64

Alfombras, Linoleums, Tripes, Guardas, Gergones, Felpudos de coco; Pisos cama, Tapices, Brocatos de seda y algodón, Gobelinos, Yutos, Felpas lisas y labradas, Popelinas, Carpetas de mesa, Cretona doble ancho y un ancho; Lanzas de bronce para cortinas y novedades para señoras.
Todo a precios sin competencia.

BLANCO Hnos. y Cía.

A los Almacenes, Tiendas y Negocios de Abarrotes en general

Se avisa a los comerciantes que expendan mercaderías afectas al decreto-ley 415, sobre contribución a los específicos y artículos de tocador, como pomadas, esencias, lociones, jabones, etc., que deben inscribirse en esta Oficina, Agustinas 673 (Sección Específicos), y obtener las órdenes de fajas o estampillas, con el objeto de colocarlas en esas mercaderías, de acuerdo con el impuesto que les corresponda, pues de otra manera caerán bajo las sanciones que la misma ley señala.

EL ADMINISTRADOR DE LA III ZONA DE IMPUESTOS INTERNOS.

N|O.

GUIA PROFESIONAL

ABOGADOS

ROBERTO CRUZ
Causas criminales. Catedral 1275.

LUIS ALBERTO CASTRO
Morandé 291. Oficina 54.

FEDERICO DUNCKER BIGGS
Huérfanos 833. Altos, Banco Germánico Cas 219. Teléfono 295.

HECTOR ARNALDO GUERRA
Galería Alessandri 24. Civil y criminal Teléfono 4352.

FERNANDO GUZMAN VERGARA
Agustinas 1148 of. 27. Teléfono 5087.

OSVALDO HEVIA
Morandé N.o 244 Casilla 1831.

BERNARDINO LEIVA
OTTMAR STEGMAIER
Bandera 837 Casilla 2068.

MANUEL MERINO B.
Bandera 166. Teléfono 2077. Casilla 2407. De 10 a 11 1|2 A. M. 4.30 a 6.

NICOLAS MARAMBIO MONTT
San Antonio 570. Cas. 2699. Asuntos civiles, especialmente mineros.

VICENTE MOLINOS GAETE
Agustinas 1148. Teléfono 2110. De 11-12 3-5.

BERNARDO MUÑOZ LATORRE
Causas civiles y criminales. Huérfanos 761.

ROBERTO DE PETRIS
Galería Alessandri 26 A. Teléfono 156. Casilla 4044.

ANTONIO PLANET C.
Especialmente cuestiones comerciales, estudio: Estado 91. Casilla 4034 Teléfono. 1137.

LUIS MANUEL RODRIGUEZ
Abogado. Amunátegui 225.

CARLOS RUBIO DOMINGUEZ
Estudio y domicilio: Galería Alessandri 25.

SALAS ROMO HNOS.
LUIS Y VICTOR A. SALAS ROMO
Compañía 1325. Teléfono 1527. Casilla 2331

ANIBAL ROGEL ARRIZAGA
LUIS MORALES ZUAZNABAR
RENE BASCUÑAN STONNER
Abogados. Bandera 552. Casilla 2996. Teléfono 2177.

HUBERTO SALGADO
Criminalista, causas civiles, nulidades matrimonio. Anticipa fondos: San Pablo 1417.

LISANDRO SANTELICES E.
Abogado. Catedral 1424. Teléfono 831.

EMILIO TAGL RODRIGUEZ
Asuntos comerciales y mineros. Bolsa Comercio. Oficina 207. Teléf. 2018.

HUMBERTO Y [illegible] VELASCO
Morandé 323. Teléfono 1614.

MEDICOS

Dr. ALCAINO
Regresó Europa. Oídos, nariz, garganta, vías lacrimales. Especialista Hosp. Salvador y Niños. 3 a 5. Dieciocho 257. Teléfono 257.

JOSE AVILES A.
Natniel 167, de 1.30 a 4. Especialmente: cirugía. Partos, enfermedades señoras y sociales.

Dr. CARLOS D. AGUIRRE
Especialmente vías uprinarias. Venéreas, sífilis. Carmen 191, Consultas: 1 a 5.

INSTITUTO DE SALUD
Cisterna (Población Nueva España) Destinado al diagnóstico y tratamiento de las enfermedades nerviosas y mentales, dirigido por el doctor Fontecilla, Santiago: Delicias N.o 1626. Electricidad médica, baños, etc.

Dr. ARNELLO
Cirugía anestesia general, venéreas. García Reyes 17. De 12-3. Hospital. San Vicente 4-5.

Dr. AMENABAR OSSA
Oculista, 14. Europa, 3 años médico director Hosp. Ojos Condado Stanford (Inglaterra), 21 de Mayo 578 De 2-4. Teléfono 602.

Dr. LEONCIO ANDRADE
Medicina general, San Diego N.o 81, de 3 a 5. Teléfono 4528.

Dr. ITALO ALESSANDRINI
Cirugía y ginecología, 1 a 3. Merced 322. Teléfono 3555.

Dr. BUNSTER
Ayudante clínica ginecológica. Cirugía, enfermedades señoras, 2 a 3 ½ Santa Rosa 86. Teléfono 3476.

Dr. BORQUEZ SILVA
Estudios Europa, Pulmón, corazón, estómago, intestino. Rayos X. 3 a 6. Arturo Prat 80. Teléfono 19, Matadero.

Dr. RIFO BUSTOS
Estudios Europa. Medicina interna. Preferentemente corazón y estómago, 2 a 5 Cochrane 182.

Dr. BISQUERT
Vías urinarias, sífilis. Moneda 859. 3 a 6. Casilla 2563. Teléfono 953.

Dr. BRONFMAN

Estudios Europa. Cirugía, enfermedades señoras. Venéreas. 2 a 5. Teléfono 3457. Se trasladó Cienfuegos 68.

Dr ROBERTO BALTRA G.
Medicina general, vías urinarias. 3.30 a 6. Ahumada 11. Teléfono 170. Parque.

Dr. BEAUMONT
Ayudante servicio ginecología Hospital Salvador. Santo Domingo 1245. De 3-5. Domicilio: Avenida Manuel Montt 1541. Teléfono 93. Santa Elena.

Dr BRAGA CASTILLO
Regresó Europa. Rayos X. Medicina general niños; 9 a 10 y de 1.30 a 4.30. Merced 136. Teléfono 1393.

Dr. BARRENECHEA

Oculista, especialista oídos nariz, garganta, Huérfanos 801. Regresó.

Dr. F. CASTAÑEDA IGLESIAS
Ex-Médico residente Hospital Niños. Compañía 1839. Teléfono 254. De 1.30 a 3.30.

Dr MARIANO BAHAMONDE RUIZ
Cirugía, ginecología. 1-3. Cochrane 66. Dom.: Delicias 1230.

Dr. HECTOR CORONA T.
Bronquios y pulmón. Asma. 4 a 5. Delicias 868. Teléfono 2483.

Dr ALDO CONTRUCCI
Estudios Europa. Medicina interna. Sífilis. Nataniel 142, 3.30 a 4.30. Jefe clínica Prof. Brockmann. Teléfono 3340.

Dr. LEONIDAS CORONA T.

Regresó de Europa
Laboratorio clínico
Delicias 868 — Teléfono 2483
REACCION DE WASSERMAN
Química. Bacteriología
AUTOVACUNA

Dr. EDUARDO CRUZ COKE L.
Medicina interna, Merced 305, De 4.30 a 6.30. Teléfono 4205.

Dr. LEON CHONCHOL
Medicina general. Rayos X. Sífilis, piel, venéreas. Gálvez 61. Consultas: de 2 a 5. Regresó.

Dr. CROIZET
Londres 25, entre Serrano y San Francisco. Teléfono 637. Consultas 1-3.

Dr. CONCHA
Estudios Europa. Vías urinarias. 2 - 5, Cerro 7. Teléfono 2548.

Dr. EDUARDO DE EAMON
Profesor extraordinario, Ginecología, Estudios Europa. Cirugía, señoras. Partos. 1 a 4 Agustinas 1606. Teléfono 3623.

Dr. IGNACIO DIAZ MUÑOZ S.
3 a 6. Bandera 574. Teléfono 3424. Medicina general. Vías urinarias;

Dr. RODRIGO DONOSO GAETE
Médico Hosp. Salvador. Medicina interna 1.30 a 3 menos Sábados. Amunátegui 32. Domicilio: Ejército 134. Teléf. 2206.

Dr CARLOS DOREN
Enfermedades señoras. Cirugía 1 a 4. Monjitas 536. Teléfono 2571.

Dra. JUANA DIAZ MUÑOZ
Especialista enfermedades señoras y niños: 2 a 4. Trasladó su estudio a Claras 346.

Dr. JOSE DONOSO DONOSO

Médico-cirujano
Horas de consultas: de 2 a 4.
Miraflores 457.— Teléfono 2773

Dr. DRECKMANN WEST
Medicina general. Sífilis. San Antonio 224 Consultas: Catedral 1165, 2 a 4. Teléfono 1443.

Dr. RICARDO DONOSO
Corazón, pulmón. Regresó Europa, 2.30 a 4.30. Agustinas 619.

Dr. DIMITSTEIN

Agustinas 1308, esquina Teatinos. Rayos X. Medicina general. Corazón, pulmón, estómago e hígado, 1 a 4. Teléfono 3848.

Dr ESPINA
Rayos X. Medicina interna. Estudios Europa. Catedral 1425. Tel. 2102. De 1.30 a 4.

Dr. FRANCISCO EDWARDS
Estudios Europa. Vías urinarias. Teatinos 10. De 2 a 3.

Dr. ESPILDORA LUQUE
Oculista. Estudios Europa. De 3 a 6. Delicias 416.

Dr FUENZALIDA BRAVO
Niños Merced 560. Tel. 1721. 2 a 4

Dr. FONTECILLA
Estudios Europa. Afecciones pulmonares y nerviosas. Rayos X. Delicias 1626.

Dr. FUENZALIDA CORREA
Cirugía, señoras, partos, 3 a 4. Huérfanos 745. Teléf. 466.

Dra. ANDREA GONZALEZ NOLLE
Médico-cirujano. Enfermedades señoras y niños, 4 años estudios en Europa. Ausente Sábados y Lunes. Riquelme 317. Consultas 2-5. Casilla 1790.

OCULISTA
Ojos, nariz, oídos y garganta. Estudios Europa San Antonio 148. (Entre Moneda y Agustinas). Consultas: 3 a 6. Dr. E. García Collao.

CARLOS GARCES BAEZA

Delicias 1276. —Teléfono 3747. Exámenes químicos bacteriológicos. Reacción Wassermann. Medicina interna. 3.30 a 5.30.

Dr. GLEISNER

Ausente. Casilla 2664.

Dr. RICARDO GUNTHER
Ayudante clínica ginecológica. Partos, enfermedades señoras. Av. España 696, de 2-4. Tel. 253. Parque.

DOCTOR
GIANELLI
ESTUDIOS EUROPA
SIFILIS PIEL-VIAS URINARIAS
21 de MAYO 562
CONSULTA 2 a 6

ENFERMEDADES DE LA PIEL SIFILIS Y VENEREAS
Luz ultra-violeta. Radioterapia.
Dr. FELIX GROHNERT B.
Ejército 391. De 2 a 6.

Dr. VICTOR M. GAZITUA
Partos, enfermedades de señoras. Traslados Agustinas 686 de 2 a 4. Teléfono 976.

DOCTOR GREENE
Estudios Europa. Cirugía y Ginecología. Calle París 809 (manzana residencial, San Francisco) 2 a 4. Teléfono 2860.

Dr. A. GORGEWSKY S.
Médico Jefe, Policlínico medicina interna, Hospital San Juan de Dios. Pulmón, estómago, hígado, intestinos, Avenida Brasil 53. De 2 a 5. Regresó.

Dr. ANIBAL GREZ
Oídos, nariz, garganta. De 1.30 a 3.30. Merced 324. Teléfono 4519. Ha regresado.

Dr. GUSTAVO GIRON L.
Cirugía y ginecología, Brasil 32. Teléfono 3126. De 1 a 3.

Dr. AGUSTIN INOSTROSA

Cirugía general, especialmente de niños. Catedral 2851 de 3-5. Teléfono 446 Estación.

Dr ROBERTO JARAMILLO
Ejército 707. Teléfono 142. Parque.

Dr. RAUL VENTURA JUNCA
Residente Hosp. Salvador. Medicina interna. Rayos X. 4.30 a 6. Riquelme 140. Teléfonos 3828 y 395.

Dr. ARNULFO JOHOW
Estudios Europa. Cirugía y ortopedia. Adultos, niños, 3-4. Santo Domingo 1523. Teléfono 1033.

INSTITUTO RADIOLOGICO
Dr. Adolfo Kaplan
Radiscopía radiografía, radioterapia, aplicaciones radium. Estudios Europa y en EE. UU. Huérfanos 1466

Dr. A. KORNER ANWANDTER
Estudios Estados Unidos. Cirugía, ortopedia, 10-12 A. M. Santo Domingo 614.

Dr. AQUILES LEUENBERG
Jefe Laboratorio. Rayos X. Sección Experimental. Luz ultravioleta. Diatermia. 1-4, Prat 181.

Dr. TEODORO LEIBLE
Enfermedades nerviosas. Medicina interna. Electricidad médica. De 3 a 6. Olivos 749.

Dr. H. LEA-PLAZA

Estudios Europa. Compañía N.o 2115. De 3 a 6. Teléfono N.o 3880.

Dr. LABRA LETELIER
Nariz, garganta, oídos, consultas de 3 a 5. Compañía 1361.

Dr. ARMANDO LEON L.
Cirugía. Compañía 1909. Martes. Jueves, Sábado; 1 a 3. Teléfono 3846.

Dr. LOIS
San Pablo 1236, Medicina general. — Vías Urinarias. Sífilis. De 1 a 5.

Dr. LAVAL
Medicina interna. Lord Cochrane 340. De 1 1|2 a 3 1|2.

Dr. OSCAR MELENDEZ
Medicina interna. Sífilis. Santo Domingo 1036; de 2 a 4; y 21 de Mayo 578, de 4 a 5. Teléfono 2831.

Dr. J. MONTERO C.
Medicina general. — Venéreas. —Domicilio: Bascuñán 351. De 2 a 3. — Agustinas 1060, de 6 a 8.

Dr. G. MORAGA FUENZALIDA
Regresó Europa. Niños, luz ultravioleta. 2.30-4. Cochrane 118. Teléfono 2804.

ENFERMEDADES DEL CORAZON
DOCTOR MAHOTIERE
Estudios en Europa. Compañía 1973 Consultas de 1 a 4. — Rayos X. y Laboratorio.

DR. JUAN MARIN
Cirugía enfermedades venéreas. Amunátegui 85. Teléfono 3796. Domicilio: Catedral 1165.

PROF. Dr. B. MUÑOZ PAL
Cirugía general. Santo Domingo 1418. Consultas: de 2-4 P. M.

Dr. MUÑOZ VALENZUELA
Residente Hosps. Niños. Tuberculosis infantil. Matucana 303, 2 a 5. Teléfono 442. Estación.

Dr. MALBRAN
Enfermedades mentales y nerviosas. De 2 a 4. Se trasladó a Huérfanos 1880.

Dr. MORALES VILLABLANCA
Piel, sífilis, venéreas. Medicina general. Exámenes sangre: 3-6. Merced 486.

Dr. MANUEL MORENO
Medicina general, pulmón, estómago, Neumatorax artificial. San Francisco 156. 2 1|2 - 4 1|2.

Dr. JUAN MONTENEGRO M.
Enfermedades niños. Luz ultravioleta. Compañía 1774. Teléfono 2120.

Dr. H. NUÑEZ ZAMORA
Señoras. Partos. 2-4. Matucana 289. Teléfono 291. Est.

Dr. ORREGO PUELMA
Médico Hospital San Juan de Dios. De 3.30 a 5 y media. Agustinas 1314. Teléfono 1217.

Dr. GREGORIO OXMAN
Pulmón, corazón estómago, hígado. De 1 a 3. Serrano 297.

Dr. LUIS OPAZO P.
Jefe Policlínico, Niños, Compañía 3007. Teléfono 48. Estación, 3 a 5.

Dr. MARCIAL PARADA
Oídos, nariz garganta. De 2 a 6. Santo Domingo 831. Teléfono 1859.

Dr. JULIO A. PAREDES F.
Especialmente enfermedades señoras. Medicina, cirugía, Brasil 47, de 3 a 4.

MERCEDES PEREZ MATUS
Enfermedades señoras, niños. Rayos ultravioleta. Delicias 465. De 3 a 6.

Dr. PANTOJA

Medicina interna, Corazón, Pulmón, Estómago, Sífilis, Delicias 1276. De 2 a 4. Teléfono 3747.

Dr. DAVID PULIDO
Enfermedades niños. Santo Domingo N.o 1790. Teléfono 2152 De 1 a 3

PENSIONADO "JESUS DE LAGA"
Avenida Manuel Montt 1549. Teléfono 93, Santa Elena
Fundado 1916. Para tratamiento, diagnóstico enfermedades nerviosas mentales, intoxicaciones. Edificio ad-hoc. Todas comodidades. Gran Parque. Personal especializado.

Dr. PRUNES
Estudios Europa, jefe clínica piel, sífilis, venéreas. Merced 490. Casilla 2894.

Dr. ALBERTO PANATT
Pulmón, corazón, estómago, hígado. Rayos X. Teléf. 1211. Delicias 1416. De 2 a 4.

Dr. LUIS QUIROGA
Medicina general. Consultas: 4 a 5,30. Catedral 1452. Teléfono 3760.

Dr. ALBERTO RAHAUSEN
Cirugía general. Compañía 2928. Teléfono 192. Estación. De 2 a 4.

Dr. JOEL RODRIGUEZ P.
Estudios Europa. Medicina interna. Estómago, intestino. Rayos X. 1 a 4. Amunátegui 559. Teléfono 28[illegible].

Dra. FRESIA ROSAS DE BEHM
Señoras y niños, Ahumada 47, de 2 a 5.

SANATORIO
Clínica particular doctor Riveros. Medicina, operaciones, partos. Matta 586.

Dr. SANTANDER
Estudios Europa. Medicina interna. Estómago, intestinos. Rayos X. Alameda 938, 3 a 5.

Dr. CESAR RODRIGUEZ LEON
Medicina interna. Enfermedades de niños. Catedral 2607. 1 a 2 y Bascuñán Guerrero 1013, 4 a 5.

Instituto M. T. Sanitas

AGUSTINAS 1955
RADIO-TERAPIA RAYOS X.—
LUZ ULTRA-VIOLETA. APLICACIONES ELECTRICAS.
AUTOVACUNAS

Dr. SCROGGIE
Especialidad enfermedades de niños. Jefe de la Clínica de Niños. Universidad de Chile. Consultas de 2 a 4 de la tarde. Rosas 1157. Teléfono 4583.

PROFESOR Dr. SOTO PARADA
Laboratario Clínico. Moneda 1035.

Dr. CRISTOBAL SAENZ
Estudios Europa. Afecciones médico-quirúrgicas abdómen, estómago, sífilis. Rayos X. De 1 a 3.20. Agustinas 1889, teléfono 3098.

Dr. HELLMUTH SIEVERS W.
Médico cirujano. Domicilio: Molina 623. Morandé 742. De 2 a 3,30.

Dr. CARLOS SEAMAN
Médico cirujano. Consultas 1,30 a 4. Trasladóse Delicias 225.

WALDEMAR SOMMER P.
Vías urinarias sífilis. Consultas 4 a 6. Teléfono inglés 4774. Santo Domingo 758.

Dr. OTTO SCHWARZENBERG
Enfermedades niños, 2 a 3. Santo Domingo 1523. Teléfono 1033.

Dr. STOLTING
Oculista, Médico recibido Alemania, Chile. Moneda 627, de 3 a 6.

Dr. S. TANNENBAUM B.
Medicina interna y niños. Consultas; 1-3. Compañía 1509. Teléfono 1414.

Dr. TORRES TORRES
Jefe Clínica prof. Korner, señoras y cirugía, 2 a 6. Delicias 261.

Dr. VILLAGRA
Estudios en Europa. Únicamente pulmón. Rayos X. Pneumotorax. Helioterapia. Dieciocho 437 A. De 2 a 5.

VILLA RECCO, APOQUINDO. — Tratamiento nuevo en Chile. Asistencia médica permanente, Diabetes, Gota, Reumatismo, Obesidad, Enfermedades del hígado y de los riñones. Estreñimiento, Resultados rápidos. Doctor Francisco Tassa. Estudios en Europa.— Casilla 3550. Teléfono 3, Las Condes.

Dr. J. M. VERGARA KELLER
Partos, ginecología, Estudios especiales Europa. Agustinas 828; 2-4. Teléfono 2855.

Dr. G. E. VIDAL S.
Delicias 2552. Teléfono 245. Estación, 2—4.

Dr. VEGA MACHER
Exclusividad pulmón. Lunes y Miércoles. De 2 a 3 1|2. Nataniel 109.

Dr. JORGE VIVES BRAVO
Enfermedades niños. Delicias 335. Teléfono 2895.

Dr. JAIME VIDAL OLTRA
Pulmón, corazón, estómago. Laboratorio: 2-4. Miraflores 590, esquina Santo Domingo. Teléfono 2006.

Prof. Dr. VARGAS SALCEDO
Regresó Europa Cirugía. Compañía 2499. Teléfono 1060.

Dr. VICUÑA HERBOSO
Ayudante Clínica Prof. Prado Tagle. Hospital San Vicente. Medicina interna, enfermedades corazón. Martes, Jueves Sábado, 2.30 a 4.30. Almirante Barroso 270. Teléf. 1053.

Dr. YAÑEZ G.
Estudios Europa. Piel, sífilis, venéreas. Trasladóse Delicias 865. De 2 a 5. Casilla 618.

Dr. WAUGH
9 1 4 Estudios Europa, internas,
6 0 6 venéreas, sífilis, Wasserman
Compañía 1858, 2 a 4.30.

Dr. WIREN
Oídos, nariz, garganta. Compañía N.o 1606. De 2 a 5.

Dr. WEINSTEIN
Estudios Europa. Enfermedades de la piel, sífilis y venéreas. Radioterapia y luz ultra-violeta.— Agustinas 1357. De 2 a 5.

DENTISTAS

GUILLERMO AHUMADA
Dentista
Claras 380. Plazuela de la Merced. Teléfono 4318. —Casilla 3206.

Dr. CERDA LOPEZ
Ahumada 11. Teléf. 4221. Especialmente Puentes, Coronas. Extracciones. Somnoformo.

Dr. CLODOMIRO CONTRERAS
San Antonio 461. Teléfono 3692. Horas de consultas: 10 a 11 y de 3 a 6.

Dr. ERGAS
Dentista
Agustinas 829.

Dr. GALLARDO GONZALEZ
Estud en Filadelfia. Consultas: diurnas y nocturnas. Echaurren 26.

ALBERTO GONZALEZ
Estudios Filadelfia. Extracciones difíciles indoloras, 9 - 11 1|2 y 3-7. Moneda 1061.

OSCAR KLENNER DECHER
Dentista, ayudante de la Clínica Quirúrgica de la Escuela Dental. San Martín 456.

WENCESLAO MUÑOZ L.
Dentista: Tratamientos rápidos. Extracciones sin dolor. San Diego 448.

ALFREDO MUÑOZ LOBOS
Extracciones sin dolor. Somnoformo. Puentes, placas, tratamientos rápidos. Compañía 1852.

SALAZAR ROIJERS
Dentista. (Estudios Europa). Trabajos [illegible] horas. Alameda 2740. Teléfono 412, Estación.

Dr. DANIEL SIGNORELLI
Cirujano dentista. Independencia 510.

C. VALENCIA COURBIS
Operaciones indoloras. Coronas, puentes y dentaduras. Teatinos 50.

Dr. ENRIQUE SANSOT
Ahumada 11. Teléfono 4221. Horas 9 a 12 y 2 a

CLINICA VALENZUELA [illegible]
Luis Berríos Mén[illegible]
Rafael Valenzuela [illegible]
Carlos R. Rojas
Dentistas especialistas [illegible] mo, correcciones de [illegible] dientes, coronas, [illegible] atendido por médicos. [illegible] Teléfono 1643.

ARQUITECTO[illegible]

F. JARDJ TA[illegible]
Construcciones, tra[illegible] reparaci[illegible]

OFICINA DE [illegible]
Dirección o con[illegible]
LEOPOLDO TAVA[illegible]
Morandé 67. Teléfono [illegible] lla 880.

CONTADORE[illegible]

TEXTOS DE CONTA[illegible]
por Mena Velásquez, [illegible] til, Estado, Comer[illegible] etc. Merced 882. Indios[illegible]

MATRONAS

HERMINIA BEL[illegible]
Recibe pensionistas, Par[illegible] ciones, Inyecciones, Ahum[illegible]

PASCUALA RIQUELME [illegible]
Pensionistas, Inyecc[illegible] nes. Avenida Matta 5[illegible]

MATRONA EBAN[illegible]
Pensionistas, Atiende [illegible] inyecciones, Mujica 26, [illegible] [illegible] a Mackenna.

Dra. MERCEDES DAR[illegible]
Regresó extranjero, [illegible] nuevos adelantos, partos, [illegible] atenderá distinguida [illegible] pensionado particular. [illegible] Huérfanos 2744.

H. IZQUIERDO DE GA[illegible]
García Reyes 869, [illegible] Partos. Ginecología.

AMALIA [illegible]
Consultas gratis. Partos [illegible] Pensionistas. Maule 106[illegible]

MATERNIDAD PARTI[illegible]
Partos, curaciones, [illegible] provincias, San Diego 8[illegible]

MATRONA CLINICA [illegible]
Consultas gratuitas, Cal[illegible]

SARA OSORIO DE GO[illegible]
Matrona Partos y cura[illegible] sas 2254.

Mme. E. PRAGNA[illegible]
[illegible] ona francesa, San [illegible] 364.

MATRONA
Recíbense pensionistas, P[illegible] de $ 40. Castro 649.

MATERNIDAD ANTO[illegible]
Flor Villaseca, recibe [illegible] de provincias. Meses, días [illegible] Curaciones. San Diego 11[illegible]

CLINICA PRIVADA [illegible] TRICIA
Señora Reyes, matrona [illegible] ta. Establecimiento moder[illegible] dido por cirujanos especia[illegible] fermas todas partes [illegible] precios módicos. Esmeral[illegible]

PENSIONADO PARTI[illegible]
Mercedes Rojas. San Diego [illegible] cibe enfermas. Curaciones [illegible] tas toda hora.

ANA G. VARGAS [illegible]
Partos, Recibo pensionistas [illegible] Americana 627, Teléfono [illegible]

CARMELA ROMA[illegible]
Maternidad particular. Reci[illegible] mas pensionistas, Maestra[illegible]

CARMELA TORO [illegible]
Partos. Asistencia toda hora [illegible] enfermas, Matucana 64[illegible]

INSTITUTO Día, Vic[illegible]
Partos, $ 50. Recibe enfer[illegible] vincias, días, meses [illegible] [illegible]ente. San Diego 57.

M. URIBE
Partos. Asistencia toda h[illegible] cibe enfermas, Carmen 1[illegible]

VARIOS

CLINICA ALAMEDA [illegible]
Tratamiento sífilis, gonorr[illegible] sus complicaciones, amb[illegible] curaciones rápidas, método [illegible] nos. 10-12 y 2-7; noche [illegible] pitalización enfermos, $ 1[illegible]

DEFUNCION

Ha dejado de existir la señorita

Elena Mesa Ugarte

Sus restos serán conducidos al Cementerio General hoy Jueves 19, a las 4 P. M., desde su casa habitación, Sotomayor 749.

Florencio Mesa Torres y familia

DEFUNCION

Ha dejado de existir nuestro querido padre y suegro, don

Marcelino Navarrete Jiménez

Sus restos fueron sepultados privadamente en el Cementerio General.

Teodosio Navarrete J., Orfelina Navarrete J., Elsa Navarrete de M. y José Melelli

---

DEFUNCION

Ha fallecido el señor

Roberto J. Hardie

Sus resos serán trasladados privadamente a Valparaíso.

LA FAMILIA.

LUTOS

El mejor surtido en plaza lo encontrará usted en el

MANTO ELEGANTE
Pasaje Matte 28

Especialidad en echarpes, sombreros y tocas de crep Georgette, enaguas, faldas y blusas en seda y lana.

POMPAS FUNEBRES
EMPRESA ZENTENO
ESTADO 87 TEL. 4275
DELICIAS 2584 TEL. 624
ATIENDE DIA Y NOCHE

DEFUNCION

Habiendo dejado de existir nuestra querida hija y hermana, la señorita

Clara Fuenzalida Arcos

Sus restos serán conducidos al Cementerio General, mañana Viernes 20 de Noviembre, a las 8.30 A. M., de la Iglesia de la Santísima Trinidad, San Francisco esq. de Ñuble.

Rogamos a nuestros amigos se sirvan acompañarnos hasta su última morada.

OLEGARIO FUENZALIDA E HIJAS

EXPRESION DE GRACIAS

Damos las más expresivas gracias a las personas que se dignaron acompañar los restos de nuestro querido deudo señora

Zulema Vivanco Castro de Pantoja

LA FAMILIA.

DEFUNCION

Ha dejado de existir nuestra querida e inolvidable hijita

Aída Silvia Sanhueza Urrutia

Sus restos serán sepultados en el Cementerio General hoy, a las 10 A. M. Partirá de Av. Rondizzoni 1750.

GABRIEL SANHUEZA T. Y FAMILIA

DEFUNCION

Ha dejado de existir nuestro querido hijito

Mario A. Salazar Córdova

Sus restos serán sepultados privadamente en el Cementerio General.

ANTONIO SALAZAR G. Y FAMILIA

Santiago, 18 de Noviembre de 1925.

La CASA
CASTAGNETO
.. DELICIAS 1489

necesita joven para corresponsal de la Sección Ejército.

19—N.

VIDRIOS
— PLANOS —
Dobles
Catedrales
Ingleses de todos colores.
DE PISO, ALAMBRADOS
Cristales, espejos
Molduras, marcos hechos.
Ofrecen a bajos precios.
SE ATIENDEN PEDIDOS DE PROVINCIAS
Dell'Orto & Co.
ESTADO 149 — TELEF. 1160

Dirección General de Sanidad

Santiago, 17 de Noviembre de 1925.

Llámase a concurso por el término de diez días, a los médicos que se creyeren con capacidad para optar diversas plazas de cirujano y cirujano jefe del Servicio de Salubridad Pública, que se hallan vacantes en conformidad a la nueva planta del personal técnico, establecida en el Código Sanitario.

Los interesados deberán presentar sus antecedentes en la Secretaría de la Dirección General de Sanidad y someterse a examen médico ante la comisión que funciona en dicha Dirección.

EL SECRETARIO DE LA DIRECCION GENERAL DE SANIDAD.

22—N.

TUBOS Y BALDOSAS "LA YANKEE"
DE PAU HERMANOS

Tiene en existencia gran cantidad de tubos de presión para alcantarillados.

Baldosas, infinidades de dibujos y colores.

Precios sin competencia.

CHACABUCO N.o 59 Y MORANDE
792 ESQ. SAN PABLO

PROPUESTAS

Se piden propuestas públicas para la adquisición por la [illegible] palidad de Tocopilla de los siguientes útiles para el Laborato[illegible] mico Municipal:

Un microscopio 3 aumentos para Bacteriología;
Un orcómtro de Regnard;
Tres Albuminómetros de Sbach (con estuche);
Un Lactodensímetro de Quevenne;
Un cremómetro de Chevalier;
Un butirómetro de Gerber;
Una centrífuga;
Un Sacarímetro;
Un lactoscopia;
Un ebullioscopio para reconocer la riqueza alcohol;
Una balanza de Westfall;
Una balanza de precisión;
Una balanza ordinaria con sus respectivos pesos;
Tres alcoholímetros;
Tres Densímetros;
Tres Lacto Desímetros;
Un Deofanómetro de Savalle;
Un calorímetro de Dubox;
Un Secador de Acido Sulfúrico;
Doce refrigerantes;
Seis matraces de Rfiel.
Un tubo de Rose;
Una bureta Hdrotimétrica;
Doce buretas graduadas;
Seis probetas graduadas;
Doce matraces graduación 110 cc. anal, vino Met. Duclaux;
Veinticuarto matraces cónicos, diferentes tamaños;
Treinta y seis matraces [illegible] redondo de 25, 50, 100, [illegible] y 1,000 cc. (6 de c|u.)
Cuarenta y ocho matraces [illegible] fondo plano de 25, 50, 100 y [illegible] (12 de cada uno).
Cincuenta cápsulas de p[illegible] diferentes tamaños;
Doce vasos de precip[illegible] grandes y chicos;
Seis Grisoes diferentes [illegible]
Dos tubos de Soxhlet;
Dos tubos de Peligot;
Cien tubos de ensayo, [illegible] na;
Cincuenta tubos de ensa[illegible] duados de 10 cc. c|u.
Dos alambres de plat[illegible] sayes mieraloj;
Tres porta-buretas de [illegible]
Tres porta-matraces;
Doce pinzas para apret[illegible]
Un saca-bocado;
Corchos de goma, calibr[illegible] matraces, y doc. para cada [illegible]
Setenta y cinco frascos [illegible] merilada, tamaño 100 cc.
Veinticinco frascos oscuros [illegible] esmerilada, tamaño, 100 cc.
Veinticuatro embudos [illegible] diferentes tamaños;
Seis embudos de decantación [illegible]
Seis embudos con llave[illegible]

Las propuestas deberán enviarse en sobre cerrado y con [illegible] dicaciones necesarias a la Secretaría de la Alcaldía, se recibirán [illegible] ta el 15 de Diciembre próximo, a las tres de la tarde. La Munic[illegible] dad se reserva el derecho de rechazar las que no estime por [illegible] niente.

JUAN FRANCISCO DIAZ, Tesorero Munic[illegible]

Leña rajada
ESPECIAL PARA OBRAS, PANADERIAS, ETC. REALIZAMOS [illegible]
ALAMEDA 3470, AVENIDA LATORRE

Con sólo $ 9,500

Puede tener una ganancia limpia diaria de 40 pesos, comprando una magnífica

Góndola "FORD"

en la única casa que las vende a este precio, bien construidas

EJERCITO 724

20—N

Lingue y Rau[illegible]
PARA PISO, MUY SECO [illegible]
1x2 1|2, mach. a $ 0 80 cada [illegible]
OFRECE
"LA REPUBLICA"
— Barraca y Fábri[illegible]
DOMEYKO N.o 2354
TELEFONO N.o 155 (PAR[illegible]

LAS EXPERIENCIAS FINANCIERAS DEL ULTIMO LUSTRO

Si es posible extraer una conclusión precisa e irredargüible de la vaguedad de nuestro conocimiento del estado actual de las finanzas, ella no puede ser otra que la necesidad de reformar substancialmente, con arreglo a un plan vasto, metódico y de amplio desarrollo, la estructura financiera del país.

En este sentido la Misión Kemmerer ha hecho cuanto podía hacer dentro de los objetos con que fué contratada. Ha señalado las normas científicas para la regulación del crédito y el circulante y la estabilización monetaria, mediante una nueva legislación de Bancos. En diversos proyectos, algunos convertidos en ley y otros en camino de serlo, ha corregido defectos considerables o mínimos de la administración financiera. El nuevo régimen de presupuestos, la ordenanza de aduanas y el proyecto de Contraloría General de la República son ciertamente reformas e innovaciones fundamentales y de indudable y beneficiosa trascendencia.

Pero lo que la Misión Kemmerer no podía hacer era cambiar el espíritu, el criterio con que estamos habituados a apreciar la vida financiera del país. No fué llamada para eso, y es sensible.

La falta de un sistema tributario de fuentes sólidas y susceptible de controlar por los dirigentes de la vida financiera es la causa principal de la incertidumbre inveterada de nuestras finanzas, nutridas en un 70 por ciento de los derechos aduaneros. Cualquiera perturbación exterior con reflejo sobre nuestras exportaciones e importaciones, destruye sin que sea posible evitarlo las bases de nuestro andamiaje financiero. Y desde ese momento no queda otra solución, para mantener en funcionamiento la vida administrativa, que contratar empréstitos, acudir al emisionismo o enajenar bienes del Estado. Pero estos recursos de emergencia no atraen la solución de fondo y sólo significan dar la vuelta a un año más, con el problema substancialmente intacto.

Los ejercicios financieros de 1921 a 1923, que más de una vez hemos recordado como exponentes típicos de nuestras crisis periódicas de la Hacienda, nos ofrecen una experiencia que desgraciadamente parece haberse olvidado. En ese lapso hubo una afluencia inaudita, un verdadero record, de entradas extraordinarias. Se contrataron empréstitos por valor de 36 millones en oro, 32 millones en dólares, 190 millones en billete. Reducidas las sumas en oro y dólares a billete, se obtiene una cifra total de 739 millones billete. De esta suma hay que descontar 227 millones de los empréstitos ferroviarios. Quedaron entonces 512 millones que debían aplicarse a saldar los déficit acumulados desde 1920.

Pero en el período 1921-1923, en relación con los tres años precedentes, hubo una disminución de 391 millones en la renta salitrera; además se invirtieron 230 millones en la aplicación de leyes dictadas en 1920, y 63 millones en obras públicas de emergencia y en socorrer a las víctimas del chomage salitrero. De esta suerte, los 512 millones extraordinarios tuvieron que responder a 684 millones. Y así cuando se produjo la reacción del movimiento salitrero continuaba la Hacienda con el fardo de los déficit que los empréstitos no alcanzaron a cubrir.

En 1924, el Ministro de Hacienda de la Primera Junta de Gobierno, señor Muñoz Rodríguez, en una exposición financiera de Octubre, dejaba establecido que el ejercicio financiero de ese año, iniciado con un déficit de 160 millones, posiblemente cerraría con uno de 8.000.000. ¿Se absorbía el déficit mediante economías hechas durante 1924 o al aumento de las entradas ordinarias? No. Estaba de por medio la ley de subsidios N.o 4041, propuesta en las postrimerías del Gobierno constitucional, es decir, el empréstito y los recursos extraordinarios: emisión de bonos de tesorería, remate de terrenos salitrales, etc.

La experiencia más o menos documentada de nuestras finanzas en el último lustro, cesa el 31 de Diciembre de 1924. El ejercicio actual lo constituye para la opinión pública, conjeturas, cálculos, incertidumbre. Sólo hay una seguridad: que la situación de las finanzas nacionales es en el día de hoy más comprometida que hace un año, y que si ha habido incremento de los recursos ordinarios, ha sido más impetuosa el alza paralela de los gastos, el mayor de los cuales será sin duda el servicio de la deuda pública.

La opinión pública tiene el sentimiento de que se está llegando en la expansión de las finanzas a un grado de tensión extraordinaria, y teme confusamente. Lo único de que está cierta es de la necesidad de que el sistema financiero bajo el cual hemos vivido sea reformado, restablecido sobre bases estables, a fin de que en un período largo o corto, pero seguramente, se llegue a eliminar del horizonte nacional el fantasma de las crisis periódicas de Hacienda, con grave repercusión sobre el comercio, las industrias y todas las formas de la vida económica privada. Tenemos un Ministro de Hacienda que, frente a estos anhelos y estas incertidumbres, puede pronunciar la palabra de orientación y de esperanza.

Dos precursores de la independencia de Chiloé

por AURELIO DIAZ MEZA.

El pueblo chilote no quería saber nada de "patria" y otras "novedades". —Sus enemigos inmediatos eran los osorninos y los valdivianos.—Las lamentaciones de misiá Melania Andrade. — Aparecen dos chilotes revolucionarios.—Ellos solos "levantan" al regimiento y toman preso al Gobernador Quintanilla.—Los apuros en que se ven más tarde.— Los revolucionarios no tenían práctica en revoluciones...—El pueblo, la tropa y el vecindario aclaman al Gobernador.— Generosa conducta de Quintanilla

La llegada a San Carlos de Ancud de dos barcos realistas que traían a su bordo algunos oficiales y soldados del Ejército español derrotado y capitulado en Ayacucho, con la espantable noticia del desastre completo de las armas peninsulares ante el irresistible empuje de los soldados patriotas de América, produjo en los defensores de Chile una profunda consternación.

Hacía ocho años que el brigadier don Antonio de Quintanilla mantenía vigorosamente en alto el pabellón de Fernando VII tras de las formidables fortificaciones del canal de Chacao, con indecibles sacrificios, pero en espera siempre de los prometidos y nunca cumplidos refuerzos que ofrecía con tanta largueza la corte madrileña, para mantener o reivindicar su dominio en las Indias.

La nueva y decisiva derrota de Ayacucho venía a tronchar las ilusiones del valiente brigadier español y las de sus leales chilotes que llevaban su fidelidad al monarca hasta la obcecación; sin embargo, la fatal noticia "no entibió sus sentimientos de adhesión al Rey, sino que produjo una indefinible tristeza y desaliento."

Había en Chiloé algunos soldados patriotas prisioneros de guerra, a los cuales, contra su voluntad, se les había obligado a tomar las armas en los batallones realistas de la Isla. Estos soldados habían sido los primeros que hablaran a los soldados y al pueblo chilotes de "independencia", de "patria", de libertad" y en general de esas "novedades" como las calificaba con cierta gracia el franciscano Melchor Martínez. Por cierto que los chilotes oían todo aquello como quien oye llover: lo único que ellos querían era vivir en paz en sus terruños y parcelas y que se acabara la guerra, de la que culpaban exclusivamente a los osorninos y valdivianos, por querer apoderarse de esa "tierrecita de **Chilué**, que era de ellos y del Rey nuestro Señor".

—¿Y para qué "quedrán" tanto terreno esos osorninos, Señor del Cielo...? diz que se lamentaba doña Melania Andrade, una de las señoras más graciosas de Ancud y cuya fama no falta quien la recuerde todavía.

La creencia del pueblo chilote era que los chilenos querían quitarles el terruño que les había dado el Rey; de ahí que lo defendieran tan heroicamente; y como los enemigos que tenían más cercanos eran los osorninos y los valdivianos, cargaban ingenuamente a la cuenta de estos pobladores las invectivas de Cochrane y de Freire.

La llegada de los derrotados de Ayacucho y las noticias del tremendo desastre, anonadó a los chilotes, desde Quintanilla a Pedro Guerrero, que era el "fiscal" de la reducción de Rauco y "predicaba" unos sermones tremendos contra los chilenos el día Domingo después de la misa. (1)

Estos momentos de desconcierto y angustia fueron los que aprovecharon dos militares chilotes, "contaminados por ideas anarquistas", para lanzarse en una aventura de estupendo e inaudito atrevimiento: nada menos que apresar a Quintanilla y a sus Ministros, deportarlos y proclamar la incorporación de la Isla al territorio de la República de Chile.

Esos chilotes patriotas llamábanse don Manuel Velásquez, teniente coronel del batallón veterano de San Carlos que guarnecía la ciudad de Ancud, y don Fermín Pérez, capitán del mismo regimiento. El capitán Pérez era primo de la esposa de Quintanilla doña Antonia Alvarez Garay, perteneciente a una de las familias principales de Castro; la familia del capitán Velásquez cuenta entre sus descendientes, a los Varas Velásquez, a los Guzmán Velásquez y otros personajes de figuración en la política y las ciencias del país.

La idea de una revolución, pronunciamiento o cuartelazo estaba germinando desde algún tiempo atrás en los cerebros de estos cabecillas, pero nunca se les había presentado una ocasión para llevarla a cabo; Quintanilla y sus Ministros eran hombres que vivían vigilantes para sofocar cualquier intento que pretendiera socavar la disciplina; cualquiera equívoca demostración de negligencia o desaliento de parte de la tropa era inmediatamente corregida y tal era el ascendiente que tenía el Gobernador sobre sus subordinados, que con su sola presencia, con su palabra amistosa y persuasiva, conseguía llevar al convencimiento de que lo único positivo y conveniente para el pueblo chilote era defender la causa del lejano Rey.

Velásquez y Pérez, guardando sus proyectos en lo más íntimo de sus cerebros revolucionarios, habían conseguido no despertar sospechas de ningún género sobre sus personas; pero estaban atentos a la menor oportunidad que se presentara para dar su audaz golpe.

Cuando llegaron los barcos "Trinidad" y "Real Felipe" con los fugitivos de Ayacucho y esparcieron las fatales noticias que sembraron la consternación entre los defensores de Ancud, ambos conjurados creyeron llegado el momento de efectuar el pronunciamiento y derrocar la monarquía. Los fugitivos arribaron a Ancud en la mañana del día 6 de Febrero de 1825; durante todo ese día, Velásquez y Pérez, aprovechándose de la turbación producida en el pueblo, se juntaron en una casa cercana al fuerte del Campo Santo, con siete de los soldados patriotas prisioneros que servían en el regimiento San Carlos y allí convinieron en dar el golpe al amanecer del día siguiente.

El plan era sencillo; Velásquez y Pérez se presentarían al amanecer al cuartel del regimiento San Carlos y valiéndose de la autoridad que les daba su condición de segundo jefe, el uno, y de capitán, el otro, del citado cuerpo, sacarían la tropa en formación a la Plaza frente a la cual tenía su palacio el Gobernador Quintanilla; penetrarían a su domicilio y lo aprehenderían en el mismo momento, exigiéndole su dimisión.

El plan de los revolucionarios era bien factible en toda esta primera parte, puesto que para realizarlo solamente se necesitaba audacia, y ellos la tenían; pero los atolondrados cabecillas no consideraron la situación que iba a producírseles en seguida para cimentar el gobierno independiente en una población que era obcecadamente adicta al régimen monárquico.

El hecho es que Velásquez y Pérez dejaron todo preparado esa misma noche del 6 para desarrollar su acción en las primeras horas del día 7 de Febrero.

Eran las tres y media de la madrugada cuando ambos oficiales llegaron al cuartel de San Carlos; el vigilante o centinela estaba dormido en su garita y "fué necesario remecerlo" para que derpertara. Pérez se dirigió rápidamente a la pieza del oficial de guardia, que esa noche lo era el alferez don Pedro Bórquez, despertólo, y le ordenó, de parte del teniente coronel Velásquez, que permanecía en la mayoría, que se presentara ante su jefe.

Bórquez cumplió rápidamente la orden y dos minutos más tarde se encontraba en presencia del segundo jefe del regimiento.

—Alferez Bórquez, haga Ud. levantarse la tropa y que en diez minutos se encuentre formada y armada dentro de sus cuadras. Para no alarmar a la población, no toque Ud. cornetas ni tambores. En reserva le digo a Ud. que se ha sabido que una "banda" de osorninos atraviesa el canal y pretende sorprender a las poblaciones de Chacao.

Bórquez no reparó en lo incongruente de la orden y de la causa que la motivara, y partió a cumplirla, seguido del capitán Pérez "que llevaba tres pistolas a la cintura y una en cada bota".

Antes de un cuarto de hora estaba formado y listo el batallón, sin que nadie en el pueblo sospechara la gravedad de los sucesos que empezaban a desarrollarse. Eran más o menos las cuatro de la mañana cuando un piquete de soldados, mandados por el capitán Pérez, penetraba al domicilio del Gobernador y llegaba hasta al lado de su lecho, junto al cual dormía tranquilamente su señora esposa doña Antonia Alvarez.

El ruido de las armas y de la gente que entraba en forma tan intempestiva, y los gritos de una criada, hizo despertar sobresaltado al Gobernador Quintanilla; al hacerse la luz en la habitación, por haber corrido una cortina ventanal, el Gobernador se encontró con el cañon de una pistola dirigida a su cabeza por el capitán Pérez, al mismo tiempo que le decía:

—La resistencia es inútil, don Antonio; está Vuestra merced en poder de los revolucionarios, y todo el pueblo de Ancud le pide que renuncie al poder y se embarque en el buque que lo está esperando en el puerto. Vístase vuestra merced tranquila pero brevemente, que tenemos orden de llevarlo a bordo.

La señora Antonia Alvarez lanzó un gemido al oír las palabras de su primo, el capitán Pérez.

—No hay por qué afligirse primita, díjole el oficial; así son las cosas de la guerra; por lo demás, "estate" tranquila, que a tu marido no le pasará nada, siempre que no resista las órdenes de la revolución.

Don Antonio de Quintanilla se vistió rápidamente y sin haber logrado arrancar una sola palabra más a su aprehensor, fué transportado a la balandra "Isidora", que estaba alistándose para hacerse a la vela con rumbo a Río Janeiro.

Antes de las seis de la mañana, estaban también a bordo, haciéndole compañía al Gobernador, el comandante del Regimiento San Carlos, coronel don Saturnino García, el Jefe de la brigada de Artillería y Ministro de Guerra, coronel don Tomás Plá, y el Ministro de Hacienda don Antonio Gómez Moreno. La primera parte del plan revolucionario se había realizado con toda felicidad; quedaba lo más difícil: cimentar la República, de la noche a la mañana, en el único reducto donde todos los habitantes eran sinceramente monarquistas...

El fracaso iba a ser rotundo e incontestable.

Hasta las nueve o diez de la mañana no se supo en Ancud el cambio tan profundo que se había operado en el gobierno de la Isla durante las horas de la madrugada de ese día; en esas primeras horas Velásquez y Pérez y los soldados patriotas prisioneros a que me he referido antes, habían estado discutiendo la manera de obtener que los demás jefes del ejército y de la administración, las personalidades y vecinos caracterizados de la ciudad apoyaran el movimiento, porque no se podía pensar en mantenerlo sin contar con su apoyo.

Los revolucionarios no podían contar ni siquiera con la tropa del regimiento que habían "usado"...; sabían que ésta no resistiría a cuatro palabras que oyeran de cualquiera de los jefes militares, de cualquier civil o de algún fraile franciscano, en favor del monarca y de sus representantes; estaban seguros los revolucionarios de que tan luego como supiera que Quintanilla estaba preso, la tropa se levantaría en su favor y ellos correrían un grave peligro. No había sino que pensar en reunir a los vecinos en "cabildo abierto" y explicarles de alguna manera, que la finalidad del movimiento iba dirigida sólo contra Quintanilla y sus ministros "para confirmar la adhesión de la Isla al monarca español" y una vez conseguido el consentimiento del vecindario, "virar" poco a poco hacia la República...

A las once del día se reunía en la sala municipal el "cabildo abierto"; desde los primeros momentos se convencieron los revolucionarios que el ambiente les era contrario y que no tenían esperanzas de salvar el pellejo; este convencimiento los "achunchó", perdieron el control de sí mismos y toda presencia de ánimo ante las protestas generales y unánimes por la prisión de Quintanilla y de los Ministros.

El Capitán Pérez que presidía la reunión no supo qué contestar cuando el inspector general de las milicias coronel don José de Ballesteros pronunció enérgicamente estas palabras:

—Si lo que todos queremos es defender la autoridad del Rey de España en estas Islas, nada es más conveniente que volver al mando de ellas al brigadier Quintanilla, que tan bien representa la fidelidad de sus habitantes.

Todos aclamaron a Ballesteros largo rato y pidieron que pasara a presidir la reunión. Pérez y Velásquez quisieron salir de la sala, pero fueron impedidos de hacerlo.

Entretanto el teniente coronel don José Hurtado, ayudado por tres padres franciscanos y los capitanes don Juan Manuel Ulloa y don José Ayala se fueron al cuartel del San Carlos a arengar a la tropa en favor de la causa real y la libertad de Quintanilla y del comandante del regimiento don Saturnino García; bien pocos esfuerzos gastaron los oradores para que los soldados aclamaran al Rey y a los prisioneros y se aprestaran a salir a la calle al mando de los jefes realistas.

Ante este resultado, los patriotas Velásquez y Pérez y sus pocos compañeros, no tuvieron más que capitular, aceptando agradecidos el perdón que se les ofreció generosamente.

Esa misma tarde el Gobernador Quintanilla, el Coronel García y los Ministros Plá y Gómez Moreno fueron desembarcados y repuestos en sus cargos, después de ocho horas de prisión.

Los precursores de la independencia de Chiloé, teniente coronel don Manuel Velásquez y don Fermín Pérez Alvarez "fueron trasladados a las costas de la provincia de Valdivia; Quintanilla se limitó a amenazarlos formalmente con que los haría fusilar si alguna vez intentaban volver a Chiloé."

Pero estos señalados patriotas no escarmentaron. Ya tendré oportunidad de contar al benévolo lector cómo escaparon ambos de ser fusilados por la espalda, algunos meses más tarde, cuando volvieron clandestinamente a la Isla para hacer propaganda en favor de la libertad de Chiloé y de su incorporación a la República.

A. D. M.

---

(1) Mi distinguido amigo el Prebendado señor don Francisco J. Cavada, en su "Diccionario de Chilotismos" define que **Fiscal** "es un seglar nombrado por el párroco para administrar, en las capillas rurales, el sacramento del bautismo en caso de necesidad; ayudar a bien morir; rezar el rosario en la misa y enseñar la doctrina cristiana".

Reproducción prohibida para los artículos de redacción. (Ley de Propiedad Intelectual).

Ignacio Serrano Palma

por MANUEL HUBNER.

En cualquiera parte del mundo, menos aquí, Ignacio Serrano hubiera tenido una explicación. Entre nosotros fué siempre un inadaptado. Raza de montañeses, adustos, el mar nos ha ensimismado. Terriblemente serios, demasiado consecuentes, no podíamos comprender a este hombre que no era ni esto ni lo otro.

Tenemos la obsesión de encasillar a los hombres. Hay necesidad de rotular los espíritus. Ignacio sintió el peso de esta imposición más que nadie. De ahí que pretendiera ser escritor, diletante o simplemente, un aburrido. No pudo ser ninguna de las tres cosas. Toda su existencia fué un viaje contínuo del país de lo imprevisto a la tierra de lo inesperado. Fué un globe—trotter de la fantasía. Por eso no fué nada ni dejó nada.

Aquí, entre nosotros, marcó una nota fresca y simpática. En Ostende o Biarritz estaba en su verdadero centro. Ese era su ambiente. Allí podía narrarle a un inglés flemático o un groenlandio meditabundo la cacería de tigres que hiciera en los Snderbunds de Hayderabad. Nosotros éramos demasiados serios, quizá si demasiados torpes, para eso.

Ignacio era así. No había por qué tomarlo de otra manera. Su fantasmagoría ardiente y exaltada era lo único que en él tenía importancia. Su vida, su actuación, cuentos, crónicas, nada de eso importa en realidad nada.

El se ha ido para siempre. Su obra no ha existido. Queda en pie, muda, erguida, permanente, la silueta del caballero y del amigo.

Pobre amigo ya ido, Aladino siempre en busca de la lámpara inaccesible, he aquí que al fin has descubierto a la Princesa Dormida en el Bosque. Toda tu vida fué gastada en atravesar la selva impenetrable para besar al fin a la Bella Dormida en el palacio terrible donde no se despierta jamás.

M. H.

DENTISTA

PROFESIONAL COMPETENTE EN OPERATORIA NECESITA CLINICA. POSIBILIDAD ENTRAR EN SOCIEDAD. ENVIAR DATOS Y SUELDO QUE SOLICITA A

Casilla 3221

CAJA NACIONAL DE EMPLEADOS PUBLICOS Y PERIODISTAS

Todos los empleados que tengan nombramientos del Presidente de la República O DE OTRA AUTORIDAD COMPETENTE y se paguen con las entradas de los servicios en que desempeñan sus funciones o con fondos del Estado, aunque no se consulten en la Ley de Presupuestos están sometidos al decreto-ley que creó la Caja Nacional de Empleados Públicos y Periodistas. Deben por consiguiente, los Tesoreros Fiscales, hacer el descuento correspondiente a sus sueldos (Art. 2.o reformado).

Panimávida
Cuidado con las falsificaciones

ORDENES NUEVAS Y EXCLUSIVAS

¡Nuevos Fundos!

EN SANTIAGO, 210 CUADRAS REGADAS

fundo casi urbano, que pertenece a una misma familia desde hace 50 años y se vende por partición de bienes, en el bajísimo precio de $ 1.275.000, debe $ 500.000. Caja Solo.

EN GRANEROS, 132 CUADRAS REGADAS

fundo muy rico, que produjo $ 150,000 líquidos el año recién pasado, sólo en siembras y chacras y para el cual hay arrendatario listo que paga $ 500 por cuadra. Precio $ 725,000, muy fácil pago.

EN RAMAL MELIPILLA, 600 CUADRAS

275 regadas, muy buenos suelos, resto lomajes y cerros trigueros y ganaderos, buenas casas y edificios, muy cerca de Santiago, y de Estación. Es fundo de gran porvenir, para duplicar capital. Precio: $ 900,000.

EN QUINTA, 500 CUADRAS, 280 REGADAS

Es tal vez el mejor fundo de la zona y se vende en el bajo precio de $ 625,000 con muy fácil pago.

EN CURICO, 20,000 CUADRAS, 240 REGADAS

Esta gran Hacienda tiene un porvenir y valorización enormes y se vende en el bajísimo precio de: $ 600,000.

ALEJANDRO GREENE CRUZAT
Abogado y Corredor de Comercio
Sección Fundos
ALEJANDRO GREENE VALVERDE
TEATINOS 86. — CASILLA 3722

Dispensario Permanente
DE LA
ASISTENCIA PUBLICA
SAN FRANCISCO 65

Estará abierto todos los días con excepción de los festivos.

ATENCIONES DE MEDICINA Y CIRUGIA GENERAL
De 8 A. M. a 8 P. M.
DE CIRUGIA DENTAL
De 8 a 11, de 1 a 3, y de 5 a 8.
DE VIAS URINARIAS
De 6 a 8 P. M.

La tarifa de sus servicios es lo más baja posible; representa estrictamente el precio de costo.

21—N.

SIDRA PAPAYA - AMBROSIA Y GINGER-ALE

Estas bebidas de moda, se encuentran registradas desde hace quince años en la Sociedad Nacional de Agricultura.

¡¡CUIDADO CON LAS IMITACIONES!!

Pídalas por mayor:
DANIEL TABORGA.— MANZANO N.o 536.— TELEFONO 947.— CASILLA 2410

EMPLEADOS

Nuestro candidato debe ser el que nos represente más genuinamente, el que en carne propia haya experimentado nuestras necesidades, conviviendo con nosotros; el que salga de nuestras filas habiendo dado antes efectivas muestras de preparación y capacidad y no haya sido ni sea un politiquero. Este hombre no es otro que

RAMON GUTIERREZ ROA

representante de todos los empleados del departamento en el Tribunal de Conciliación y Arbitraje, presidente de la más importante colectividad de Empleados de Comercio y empleado particular desde hace más de 18 años.

EL COMITE DE EMPLEADOS.

Secretaría General: Moneda 881, esquina Estado

CASA

moderna, amoblada, ocho a diez piezas, necesita familia extranjera para seis meses, desde Diciembre.— OFERTAS:
CASILLA 3907

ALQUILO

$ 380 GORBEA.— Casa en bajos, próxima a tranvías.— Consta de 4 dormitorios, salón, hall, comedor, pieza de baño, pieza de servidumbre, dependencias, luz eléctrica y gas.

$ 500 VERGARA.—Altos. —Consta de 6 dormitorios, 2 salones, escritorio comedor, pieza de baño, pieza de servidumbre, dependencias, luz eléctrica y gas. Terraza.

LOCAL

CALLE SAN DIEGO.— Magnífico galpón, totalmente techado, apropiado para garage. **Canon: $ 550.**

Carlos Ossandón B.
Bandera 168

EN PARQUE FORESTAL
$ 78,000

A 50 metros de esta Avenida, en calle Bueras, vendo casa 1 piso, 300 m. c., hall, 7 habitaciones, toilette, 2 patios.

LUIS SILVA CORTES & CIA.
1125.— AGUSTINAS.— 1125

19—N.

TRASPASO INMEDIATO

En Valparaíso, casita moderna, Caja Nacional de Ahorros. Ordenes:
CASILLA 3609.— SANTIAGO

23—N.

¡No tome Agua!!

¡NO COMA VERDURAS NI FRUTAS!

¡¡TEMA A LAS FRUTILLAS!!

No salga a vacaciones, si su médico no lo ha vacunado contra tifus o fiebres paratifóideas, usando la

Vacuna Antitífica Preventiva T. A. B.

— DEL —

INSTITUTO M. T. SANITAS

LA UNICA EFICAZ QUE LE SALVA LA VIDA

Prontuario Electoral

Obra de consulta para los ciudadanos, vocales, candidatos, apoderados, comisiones receptoras, fuerza públic etc., etc., por los abogados Ramón Arriagada Valenzu y Pelegrín A., Meza L.

Segunda edición aumentada y puesta completame al día.

Viene con gráfico y cuadros para la explicación sistema de votar y la forma de computar los votos.

Es el único prontuario hecho por abogados.

Precio: $ 2.00. Por mayor a $ 150.00 el ciento.

Ley de Elecciones

Completamente al día y con su texto continuo, no intercalado con las reformas del 6 y 11 de Setiembre.

Precio: $ 1.50. Por mayor a $ 100.00 el ciento.

LIBRERIA NASCIMENTO

AHUMADA 125. — CASILLA 2298. — TELEFONO 3750

Pisos para escritorios y oficinas, giratorios y fijos

Ofrece TORNERIA «EL CONDOR», Cóndor 1380 esq. Huemul

Candidatura
ENRIQUE MATTA FIGUEROA

Defenderé la verdadera restauración de la República, hasta que sea una realidad el Gobierno del pueblo por el pueblo.

Defenderé en el Congreso la idealidad de los movimientos revolucionarios del 5 de Setiembre y el 23 de Enero, en cuanto signifiquen depuración administrativa y Gobierno para todos los chilenos.

Impulsaré toda obra de justicia social que armonice las relaciones del capital y evite la lucha de clases. En este terreno procuraré la estricta aplicación de las leyes sociales últimamente dictadas, por estimar que ellas tienen una profunda base de justicia.

Lucharé sin descanso por la instrucción pública, única mano que levanta y conduce a los pueblos por el camino de la paz a su razón de ser: El Progreso.

Exigiré una escrupulosa revisión de los gastos públicos a fin de ajustarlos a las entradas efectivas de la Nación, sin echar nuevos tributos sobre las espaldas de los industriales y especialmente del pueblo.

Secretaría General
TEATINOS 148

Partido Popular

Hoy a las 9 de la noche, en Bellavista 0313, se efectuará la proclamación oficial de la candidatura del partido.

Hará la presentación del candidato el presidente del partido. Hablarán también un miembro de la mesa del Centro de la Juventud Popular y un representante de gremios sindicales cristianos.

El candidato expondrá sus puntos de acción y el programa que le ha señalado el partido; especialmente dará a conocer el punto relacionado con las colonias agrícolas, cuyo proyecto de ley ya está terminado.

Vote por ROBERTO CORTES JULLIAN
INICIATIVA, HONRADEZ Y ACCION

LA LEY FATAL

¿Por quién votará Ud?

DE SU VOTO POR AQUEL QUE LE INSPIRE CONFIANZA

La candidatura independiente de

Alberto Fellenberg

DIARIAMENTE GANA TERRENO
SECRETARIA GENERAL:
AGUSTINAS 1199
TELEFONO 3773

HOY SERAN PROCLAMADOS LOS CANDIDATOS DEMOCRATAS Y ASALARIADOS

Hoy, a las 9.30 P. M., verificará la juventud demócrata y asalariada la proclamación de los candidatos a senadores y a diputados en Recoleta 160, altos.

A este acto se invita a los ciudadanos obreros, empleados y estudiantes, siendo de uso libre la tribuna, previa inscripción ante la mesa directiva.

Harán uso de la palabra, además de los candidatos, los señores Carlos Aranís, por la Asamblea de Centros Demócratas; Lucas Salas S., por el Comité de la Juventud Demócrata y Asalariados; Juan M. Contreras, por el Centro Acción; Manuel J. Méndez, miembro del Centro A. Poupin; José Díaz, por el Comité Comunal de Asalariados; Carlos Villablanca, por el Centro Renovación. Samuel Arenas, por el Frente Demócrata; Enzo Castro por el Comité Ejecutivo Provincial; y delegados de los Centros República, Luis Correa Ramírez, Donato Millán y Lealtad.

CANDIDATURA A SENADOR
Dr. Pedro A. Fajardo

Si usted simpatiza con esta candidatura, la más genuinamente popular, se le ruega pase a inscribirse o a buscar votos a la

Secretaría General:
San Diego 188

Usted puede cooperar al triunfo del Dr. Fajardo sufragando por él y por cualesquiera de los candidatos a Diputados, ya sean de listas políticas o independientes.

Se recibirán también adhesiones para los candidatos a Diputados del Partido Demócrata.

21—N.

EL PARTIDO LIBERAL DEMOCRATICO PROCLAMARA HOY SUS CANDIDATOS

La proclamación que hará el Partido Liberal Democrático de Santiago de las candidaturas de don Roberto Sánchez García de la Huerta, para senador y de don Augusto Vicuña Subercaseaux para diputado, promete revestir caracteres de gran solemnidad.

En el seno del Partido Liberal Democrático al que pertenecen y al que han prestado eminentes servicios, gozan de verdadera popularidad, que se habrá de evidenciar en las elecciones del próximo Domingo.

A la asamblea de proclamación de hoy concurrirán los correligionarios de todas las comunas, urbanas y rurales, así como los amigos y los adherentes con que los distinguidos ciudadanos que se van a proclamar cuentan en todos los centros sociales, obreros y culturales de la capital.

En esta gran asamblea, que se efectuará a las 9 de la noche, en el Club Presidente Balmaceda, harán uso de la palabra, entre otros un representante de los directorios comunales, un miembro del comité electoral de Santiago y un representante de la juventud balmacedista. Los asistentes oirán también la palabra de los candidatos señores Roberto Sánchez y Augusto Vicuña.

Se recomienda la puntualidad en la asistencia, a fin de que la Asamblea pueda levantarse a hora oportuna para los que viven en las comunas rurales.

Partido Radical

CANDIDATO A SENADOR
JOSE A. ALFONSO

CANDIDATOS A DIPUTADOS
ROGELIO UGARTE BUSTAMANTE
ANGEL CUSTODIO ESPEJO
JOSE DOLORES VASQUEZ
EVARISTO MOLINA
ROBERTO ESUINOSA

Secretaría General: ESTADO 15, Oficina 20

NOTA: Se advierte a los electores que esta lista es la única exclusivamente radical que figurará en las elecciones del Domingo próximo; y a los amigos y partidarios de don ROGELIO UGARTE BUSTAMANTE, que el único voto con que se favorecerá su candidatura será el de la lista Nº 28, formada con los nombres indicados. ESTE VOTO DEBERA SOLAMENTE TENER UNA LINEA COLOCADA DELANTE DE CADA NOMBRE. DE MODO, PUES, QUE LOS VOTOS QUE TENGAN EL NUMERO DE ORDEN ANTES DEL NOMBRE, NO SIRVEN.

LOS CONSERVADORES Y LA PROXIMA ELECCION

HOY RECIBEN EN UNA ASAMBLEA A LOS CANDIDATOS CONSERVADORES LOS OBREROS DE LA OCTAVA COMUNA. —LA PROCLAMACION DE MAÑANA EN EL TEATRO PRINCIPAL POR LA DIRIGENTE DEL PARTIDO CONSERVADOR SANTIAGUINO

Como en toda campaña electoral, los obreros conservadores han organizado varios comitées para ayudar al triunfo de los candidatos conservadores, reuniéndose diariamente con una asistencia numerosísima.

En lo que han resuelto principalmente, está el de recibir a los candidatos hoy a las siete P. M., en la secretaría general y única de la comuna, Arturo Prat 135, preparando al efecto, una asamblea en la que harán uso de la palabra fuera de los candidatos el entusiasta presidente del partido comunal, señor Samuel González Fóster, el presidente del comité obrero, señor José M. Suárez; el señor Manuel Moreno y otros dirigentes de la comuna.

Asistirán por parte de la dirección del Partido, don Pablo Larraín, don Felipe Ramírez, don José Luis Cornejo Jiménez, don Ricardo González Cerda, don Eulogio Berguesio, etc., etc., y los candidatos señores Joaquín Echenique, Rafael Luis Gumucio, Fernando Varas C., Elías Errázuriz, Carlos Vergara Leyton y José Luis Sepúlveda.

Se comunica que los demás miembros del comité obrero señores Edelberto Jiménez, César Jiménez, Fco. Castro, etc., etc., atenderán durante todo el día para todo lo relacionado con esta asamblea.

LA PROCLAMACION DE MAÑANA

Como ya se ha anunciado, mañana a las 9 1|2 P. M. se verificará en el Teatro Principal la proclamación por el Directorio Departamental de los candidatos conservadores a senador y diputados por Santiago, señores Joaquín Echenique, Rafael Luis Gumucio, Fernando Varas, Elías Errázuriz, Carlos Vergara Leyton y José Luis Sepúlveda.

Las comunas rurales de Barrancas, Yungay, Renca, San Miguel, Colina, etc., han avisado su participación.

En cuanto a los ciudadanos independientes, que simpaticen con las candidaturas del Partido, asistirán también y contribuirán a levantar más el ánimo de los dirigentes conservadores.

Abrirá la reunión el presidente del Directorio Departamental, don Pablo Larraín y hará uso de la palabra lo más distinguido de la juventud y de los obreros.

Para dicha asamblea, se ha preparado un excelente programa.

SIGUEN REUNIENDOSE LOS PRESIDENTES DE LAS COMUNAS

Como todos los días, anoche se reunieron los presidentes de comunas; dieron cuenta del gran entusiasmo reinante en toda la ciudad y tomaron varios acuerdos.

EN LA COMUNA DE QUILICURA

En esta comuna han levantado un entusiasmo superior y se ha visto pasar por la secretaría, a agricultores y obreros que en gran número venían a dejar su adhesión.

INSTALACION DE SECRETARIAS

Las secretarías comunales están ya casi totalmente instaladas y cuya nómina y dirección damos en aviso aparte.

VISITAS A LA COMUNA DE RENCA DE LOS CANDIDATOS SEÑORES CARLOS VERGARA Y FERNANDO VARAS

Ayer a las 11 tres cuartos A. M. partieron a Renca los candidatos a diputados señores Carlos Vergara y Fernando Varas, acompañados del señor Valladares, activo dirigente de la 6.a comuna, del presidente del Directorio Departamental, señor Pablo Larraín y de los señores Manuel Moreno, Luciano Acevedo y algunos otros.

LA REUNION DE HOY DE LOS PRESIDENTES DE LAS COMUNAS

El Directorio Departamental nos encarga encarecer la asistencia a una reunión que se efectuará hoy para tratar sobre la proclamación de mañana, a todos los presidentes de las comunas. La reunión se efectuará a las 7 P. M.

Vote por ROBERTO CORTES JULLIAN
INICIATIVA, HONRADEZ Y ACCION

Vote por ROBERTO CORTES JULLIAN
INICIATIVA, HONRADEZ Y ACCION

En el Campo Asalariado

COMITE INDEPENDIENTE DE OBREROS METALURGICOS.—Se ha recibido en la secretaría de este comité, que funciona en Libertad N.o 11, una adhesión del gremio de fundidores, firmada por numerosos obreros, por la campaña iniciada por este grupo político, que propicia la senaturía de don Aquiles Concha, y la respectiva lista de asalariados y demócratsa.

COMITE DE TRANVIARIOS PRO CANDIDATURA LUIS AYALA P.—Se ha presente a los adherentes a esta candidatura del rodado, que pueden pasar a buscar los votos y volantes a Martínez de Rozas 2408.

COMITE DE RODADOS A TRACCION ANIMAL PRO CANDIDATURA LUIS AYALA P.—Cita a una reunión para hoy a las 8 1|2 P. M. en el local de Bulnes esquina de Martínez de Rozas.

LA SOCIEDAD PORVENIR DE LOS EMPLEADOS DE CASAS PARTICULARES.—Sobre el movimiento político actual se aprobó la siguiente moción por unanimidad:

"Adherirse en forma incondicional a los candidatos demócratas y asalariados, por ser ellos el fiel reflejo de nuestras aspiraciones reivindicacionistas.

Recomendar al gremio sufragar por estos ciudadanos que encarnan nuestros deseos de cooperación con nuestro grano de arena a cimentar la patria sobre base sólida e inamovible de igualdad y justicia social."

CENTRO COMUNISTA DE SAN MIGUEL

Cita a todos sus afiliados y a los demócratas a una asamblea que se verificará en Vergara Montt, local de los demócratas del Carmelo y Mirador, a las 7 1|2 P. M.

CONJUNCION ASALARIADOS-DEMOCRATAS Y COMUNISTAS COMUNA DE ÑUÑOA

Hoy, a las 9 P. M. se efectuará la proclamación de los candidatos a senadores y diputados de esta conjunción política en Avenida Sucre, local del Comité Asalariados.

Concurrirán a este acto la casi totalidad de los candidatos electos.

COMITE PRO CANDIDATURA ASALARIADOS 8.a COMUNA

Cita a todas las personas que simpaticen con estas candidaturas a sesión para hoy en Gálvez 536, a las 7 de la tarde.

COMITE DE ASALARIADOS 3.a COMUNA.— Cítase a sesión extraordinaria para hoy Jueves, a las 7 1|2 P. M. en Rosas 3166 para nombrar los apoderados de las mesas receptoras de sufragios.

SESION DEL COMITE EJECUTIVO

Con asistencia de la casi totalidad de sus miembros, anoche celebró sesión extraordinaria este organismo directivo.

Se tomaron diversos acuerdos de importancia en orden a los trabajos electorales y financiamiento de los gastos electorales.

FEDERACION OBRERA DE CHILE

La Junta Ejecutiva de la Federación Obrera de Chile acordó recomendar a los compañeros afiliados a la Federación Obrera tengan cuidado con ciertos elementos que se han introducido en los organismos obreros pidiendo su concurso para determinados candidatos, sosteniendo que el candidato de la Federación, compañero Luis V. Cruz, está asegurado.

Los candidatos designados por el Comité Ejecutivo Nacional de Asalariados, llevan la representación de su gremio. Por lo tanto cada gremio, por su propio prestigio debe disciplinar sus fuerzas y agruparse alrededor de su hombre sin esperar que elementos ajenos vengan a afirmar su situación electoral.

SECRETARIA DE LA 5.a COMUNA

Las personas que simpaticen con la lista de candidatos de los asalariados y deseen adherirse, pueden pasar por la secretaría comunal de 6 a 8 y de 9 a 11 de la noche.

Se cita a los apoderados de mesas para el Viernes 20, a las 7 de la tarde. Local: Independencia 1175.

SECCION QUILICURA

Se han seguido recibiendo numerosas adhesiones a la candidatura Luis V. Cruz S.

Se cita a la Junta Administrativa, para hoy, a las ocho y media de la noche, en el local de la Secretaría, Fermín Vivaceta 1550.

A LOS COMPAÑEROS DE LA Fca. DE GAS

Los que simpaticen con las candidaturas de los asalariados o necesiten datos electorales o de inscripción, pueden pasar por el local del Comité 3.a Comuna, ubicado en Rosas al llegar a Chacabuco.

COMITE ASALARIADOS - DEMOCRATAS DE SAN MIGUEL

Se cita a comunistas, demócratas y asalariados, en general, a una asamblea para hoy, a las 7 1|2 de la tarde, en Vergara Montt, a fin de proclamar a los candidatos demócratas-asalariados.

COMITE DE ASALARIADOS 3.a COMUNA

Se han recibido en este Comité numerosas adhesiones.

Los compañeros que hayan olvidado sus inscripciones, pueden pasar por el local, Rosas al llegar a Chacabuco, todas las noches de siete de la tarde, adelante.

EL COMICIO DE ESTA NOCHE EN Av. MATTA ESQ. SAN DIEGO

Patrocinado por el Sub-Comité de la Octava Comuna, se llevará a cabo hoy, a las 9 de la noche, el comicio público en la Avenida Matta esq. San Diego, destinado a dar a conocer a la clase trabajadora los beneficios que representa para ella el triunfo de los candidatos comunistas, Luis Víctor Cruz y Alfredo Montecinos.

COMITE DE EMPLEADOS PRO CANDIDATURA ALFREDO MONTECINOS

Con toda actividad continúan trabajando los miembros de este Comité, por el triunfo del candidato oficial de los empleados particulares, Alfredo Montecinos.

Ayer sesionó este comité en su secretaría, San Diego 224 y tomó importantes acuerdos.

COMITE PRO CANDIDATURA ASALARIADOS 8.a COMUNA

Se cita a sesión para hoy, a las siete de la tarde, en Gálvez 536, a todos los que simpaticen con estas candidaturas.

Se recomienda especialmente la asistencia de los señores cayaga, Carlos Jara, ta, Salvador Chandía, Yaiba, Carlos Sáez, Roberto Benjamín Medina, Fernando Salinas, Eduardo Pérez, José que desempeñen puestos rados.

CANDIDATURA A DIPUTADO FREDO MONTECINOS

La Agrupación a sesión para hoy, a las la noche, a todos los simpatizantes de esta

La sesión se realizará 830 y tiene por objeto Comité que tendrá a su trabajos electorales de la muna.

CANDIDATO A DIPUTADO SANTIAGO

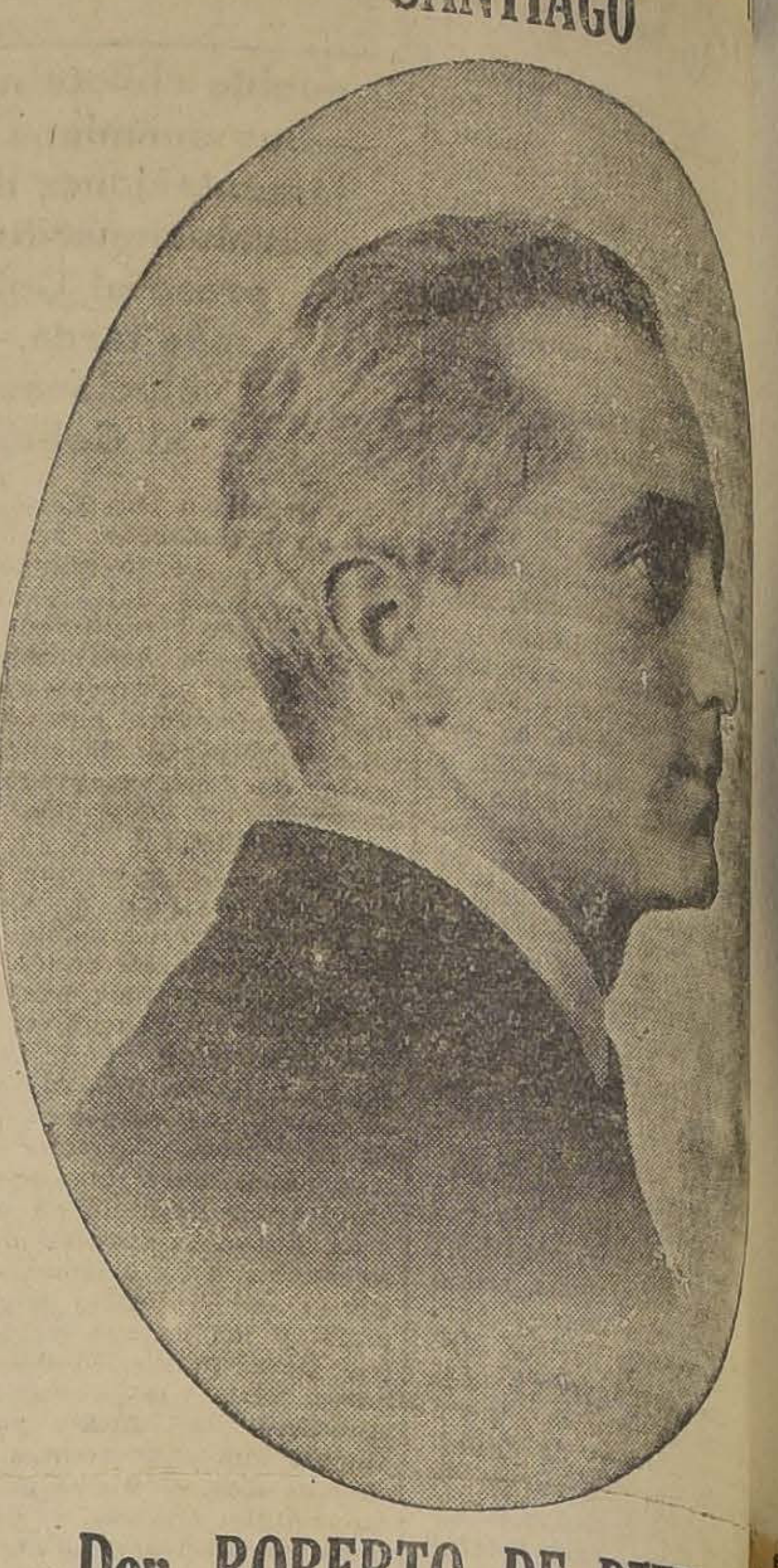

Don ROBERTO DE PETRIS P.

Como abogado ha puesto siempre su profesión y servicio de las clases laboristas y necesitadas.

Como diputado, será el defensor de los débiles derosos, y luchará incansablemente por alcanzar la social del proletariado dentro del orden y de la justicia.

Capitalistas, empleados, obreros, y todo hombre rá votar por Roberto de Petris P.

SECRETARIAS GENERALES
Galería Alessandri N.o 26-A y
Cochrane 139

"LA ROYAL
CASA DE PRESTAMOS AUTORIZADA POR EL SUPREMO GOBIERNO
Préstamos sobre Alhajas, Bonos y Muebles, más alta tasación.
56 - ESTADO - 56

CONCENTRACION SOCIAL REPUBLICANA Y PARTIDO LABORISTA

CANDIDATO A SENADOR:
D. José A. Alfonso

CANDIDATOS A DIPUTADOS:
Don ROBERTO DE PETRIS
Don TOBIAS BADILLA HORMAZABAL
Dr. don ALEJANDRO BUSTAMANTE
Don FABIO DE PETRIS P.
Don RAMON PLAZA MONREAL
Don DANIEL PEREZ ROJAS

SECRETARIAS: Galería Alessandri 26-A, Lord Cochrane Santa Isabel 114, Romero 2833, Moneda 2559 y Avenida 319-A.
TELEFONO INGLES 156 CENTRAL. — CASILLA

AMBROSIO RODRIGUEZ ZEPEDA

ES EL CANDIDATO A DIPUTADO QUE LLEVAN LAS COLECTIVIDADES DEL DE ABASTO, MUTUAL DE MERCIANTES, PROVEEDORES DE LECHE Y FEDERACION DE MERCIANTES

En esta lucha eleccionaria mercio no quiere ser más los representantes de partidos ticos.— Si Ud. tiene interés Chile surja, y no quiere hambre en su hogar, ayude por nuestro candidato.— La umbre política debe Ud. n!—— Si es Ud. honrado y conciencia limpia estará con para lo cual hágase presente de su adhesión a: Rosas día); Compañía 1065 (todo el día); José 2026, (todo el día); 84 (todo el día); 60 (todo el día); 5 de Abril Cotabeche, (todo el día); y 1242 (todo el día); (todo el día).

VOTE USTED POR
MANUEL RODRIGUEZ PEREZ
Candidato a Diputado del Partido Liberal

ALBERTO FELLENBERG
CANDIDATO INDEPENDIENTE
Secretaría: AGUSTINAS 1195-1199 -:- TELEFONO 3773

so [illegible]ás alto patriotismo y espíritu público, para que todos los ciudadanos, por los medios de acción que a cada cual le sea posible desplegar, hagan el mayor esfuerzo de conciliación para aunar intereses de Partidos Políticos y de elementos independientes en el común propósito de procurar que las próximas elecciones de Senadores y Diputados constituyan un verdadero exponente de civismo y corrección política, permitiendo así, que, por sus resultados claros y de armonía, sea fácil para el Tribunal Calificador de Poderes dar cumplimiento a la disposición Constitucional antes transcrita, a objeto de constituir, con el mayor número posible de Senadores y Diputados, el Congreso Pleno que el día 18 de Diciembre proclamará Excmo. Presidente de la República al eminente ciudadano don Emiliano Figueroa Larraín, elegido por la voluntad casi unánime de todo el electorado nacional.

SOBRE LA APLICACION DE LA LEY DE ELECCIONES

La correcta aplicación de la Ley de Elecciones juega, sin duda, un rol importantísimo para obtener tales resultados de armonía y claridad en las votaciones próximas. Se hace por esto de verdadero interés para el electorado nacional, llegar al conocimiento de las disposiciones más esenciales de la nueva Ley en cuanto al acto electoral del Domingo próximo para en seguida conocer la forma en que se deberá practicar el escrutinio de sus votaciones. A fin de fijar ideas y rápidamente llevarle a tal conocimiento de las disposiciones de la Ley, haremos una ligera explicación comparativa con las disposiciones de la antigua Ley Electoral de todos ampliamente conocida y practicada.

LAS LISTAS OFICIALES

Proclamados ya todos los candidatos a senadores y diputados para toda la República, prácticamente ha sido conocida la forma de procedimiento establecida por la nueva Ley y sólo cabe insistir en el convencimiento que debe arraigarse en los electores de que no será posible, como antes ocurría, que repentinamente aparezcan nuevos candidatos de última hora que lleguen como de sorpresa al día de las votaciones. Aparte de los que ya hay proclamados no puede aparecer ningún otro nuevo ni tampoco pueden los existentes retirarse de la votación.

LA LEY FATAL

Vote por ROBERTO CORTES JULLIAN

INICIATIVA, HONRADEZ Y ACCION

Candidatura Independiente

Jorge Alessandri

PASO A PASO SE IMPONE

Secretarías Urbanas:

1.a COMUNA: San Pablo 1256.
2.a COMUNA: San Pablo 1570.
3.a COMUNA: Delicias 2124.
4.a COMUNA: Delicias 3531.
5.a COMUNA: Independencia 820.
6.a COMUNA: Juárez 643.
7.a COMUNA: Pedregal 259.
8.a COMUNA: San Diego 174.
9.a COMUNA: Delicias 2124.
10.a COMUNA: Cochrane 797.

Secretaria General:

GALERIA ALESSANDRI 2

podemos llamar de color o filiación política de los candidatos, deben distinguirse las cédulas para "Senadores" y las para "Dipu-

llevar la lista de antemano con la preferencia señalada. las cédulas para emitir el sufragio serán entregadas a cada elector por los candidatos o sus represen-

nombres para Senadores y la otra tiene impresos candidatos a Senadores y Diputados en la misma cédula, o vice-versa,, una de esas cédulas se pierde y no se escru-

Ley, sometiéndose en su procedimiento estrictamente a las disposiciones que se indican en sus artículos 81, 82, 84 y 85.

Corresponde, pues, practicar úni-

igual para las distintas listas [illegible] senadores o diputados, tengan varios candidatos o sólo registren uno o dos; para el caso es igual, lo que siempre se escruta es la lista y sus preferencias.

[illegible] constancia de todas las irregularidades que se hayan producido en el curso de la votación y de los hechos mismos del procedimiento como se ha realizado el escrutinio, todo ciñéndose estrictamente a lo dispuesto en los artículos citados números 81, 82, 84 y 85.

Para dar por terminado el escrutinio, los presidentes y vocales de mesas deben haber cumplido los procedimientos indicados en los artículos 86, 87, 88 y 89 de la Ley de Elecciones.

Para terminar, los señores presidentes y vocales de mesas y apoderados de los candidatos deben penetrarse que la calificación y proclamación de los candidatos sólo se conocerá una vez que el Tribunal Calificador de Poderes practique el escrutinio general por "voto repartidor", cuyo estudio podrá entrar a conocer teniendo a la vista todas las actas departamentales y demás documentación correspondiente a cada votación, todo lo cual debe remitirse dentro de los plazos legales al Conservador del Registro Electoral en esta capital, quien desempeñará las veces de secretario del citado Tribunal.

R. Z. E.

COMO DEBERA PROCEDER EL ELECTOR PARA EMITIR EL VOTO

UNA EXPLICACION DE ACUERDO CON LAS REFORMAS INTRODUCIDAS EN LA LEY DE ELECCIONES.— LAS CEDULAS IRAN NUMERADAS, SEGUN EL ORDEN QUE LES CORRESPONDIO EN LA PRESENTACION

PARA VOTAR POR SENADOR Y DIPUTADO DE DISTINTAS LISTAS DEBERA INTRODUCIR EN EL SOBRE AMBAS CEDULAS CON LA MARCA DE PREFERENCIA AL LADO DE LOS CANDIDATOS PREFERIDOS

Para facilitar el desarrollo de las elecciones del próximo Domingo y evitar las confusiones que fácilmente pueden producirse por el general desconocimiento de las disposiciones de la nueva Ley, que se refieren a la emisión misma del voto, creemos de interés hacer una relación de los procedimientos que el ciudadano debe seguir para declarar su opinión en las urnas.

AL ACERCARSE A LA MESA RECEPTORA

El elector deberá cuidarse de no ser acompañado por nadie en un radio de veinte pasos antes de la Mesa en forma que pueda resultar sospechoso de venir a sufragar presionado o solicitado por su acompañante; pues de no hacerlo así, se expondrá a sufrir una pena de quince días de prisión conmutables en multa a razón de 5 pesos diarios y su acompañante, a sufrir una pena de treinta días de prisión, conmutables en multa en la misma proporción.

PENAS AL COHECHADOR

Como un dato de interés, informamos al público que cualquiera persona que fuere sorprendida infraganti comprando sufragios, solicitando votos por paga, dádiva o promesa de dinero u otra recompensa, o cohechando en cualquiera forma a un elector, sufrirá la pena de prisión en su grado máximo, conmutable en multa, a razón de veinte pesos por cada día de prisión.

PENAS AL COHECHADO

La nueva Ley establece que, en las elecciones de los Poderes Públicos el que fuere sorprendido vendiendo su voto o sufragando por dinero u otra dádiva que le prometieren o le dieren, o fuere cohechado en cualquier forma, sufrirá las penas de prisión en sus grados medio a máximo, conmutable en multa a razón de cinco pesos por cada día de prisión.

LA FORMA DE LA VOTACION

Cada lista de candidatos llevará el número que le correspondió en el orden de la presentación; así por ejemplo, la lista de la Concentración Social Republicana, que cuanta con 6 candidatos a diputados, llevará el número 13; la cédula en que va el señor Jorge Alessandri llevará el número 15; la de los asalariados el número 1 la de senadores, y el número 26 la de diputados; la de los partidos unidos llevará el número 3 la de Senadores y 27 la de Diputados; la de los radicales disidentes el número 2 la de Senadores, en que va un solo candidato, y la de diputados el número 28. Las demás llevarán, como dijimos antes, el número que les correspondió en la presentación.

Las combinaciones políticas que presenten candidatos a senadores y diputados podrán incluirlos en una misma lista, siempre que arriba de los candidatos a senadores lleve el número correspondiente y que igual cosa suceda arriba de los candidatos a diputados.

Contrariamente a lo informado por un diario, las cédulas no llevarán raya de preferencia arriba, ya que esta preferencia la suprimió el Gobierno en el decreto-ley que modifica la Ley Electoral.

Al lado de cada nombre de la cédula, habrá una pequeña raya y el elector, para declarar su preferencia por uno de los candidatos de esa cédula no hará más que trazar una rayita vertical sobre la raya correspondiente al nombre de su favorito, de manera de formar una cruz.

El elector no tendrá necesidad de solicitar el lápiz indeleble al Presidente de la Mesa para hacer la raya, pues, como las cédulas serán impresas por los partidos o candidatos interesados, y no llevarán la firma del Presidente y secretario, podrá llevarla rayada de antemano.

En el caso de que desee declarar su preferencia por un Senador de una cédula y un diputado de otra (por ejemplo, un Senador de los asalariados y un Diputado de los partidos unidos) deberá meter en el sobre las dos cédulas marcando previamente las rayas correspondientes a sus favoritos en cada una de las cédulas.

En el caso de que se quiera votar por un independiente, como va su solo nombre en la cédula, no hay necesidad de recurrir a la raya de preferencia.

Si el elector no marca ninguno de los nombres, la preferencia será para el primer candidato de la lista; y si señala más de uno, se considerará marcada la cédula.

LISTA N.o 2

—Guillermo Barros Jara
—Joaquín Echenique
—Roberto Sánchez G. de la H
-|-Luis Salas Romo
—José Santos Salas

LISTA N.o 27

—Rafael Luis Gumucio
—Ismael Edwards M.
—Rosamel Gutiérrez
—Fernando Varas
—Enrique Matta
—Carlos Vergara L.
—Augusto Vicuña S.
—Manuel Guzmán Maturana
—Elías Errázuriz
—Domingo Durán
-|-José Luis Sepúlveda
—César Roa Urzúa
—Arturo Izquierdo Valdés
—Manuel Rodríguez Pérez
—Guillermo Tagle C.
—Hernán Orrego Barros
—Gregorio Oxman
—Rogelio Ugarte

En estas cédulas tal como están señaladas le da la preferencia a don Luis Salas Romo para Senador y a don José Luis Sepúlveda para Diputado. Si usted quisiera votar para senadores por la lista de los asalariados y darle su preferencia al señor Aquiles Concha, pero votar para diputados por esta lista, no tendría sino que introducir también en el sobre la cédula de los asalariados con la cruz al lado del nombre de su candidato preferido.

Gran Proclamación Pública

DE LOS CANDIDATOS

ASALARIADOS Y DEMOCRATAS

Mañana Viernes a las 8.30

DE LA NOCHE, AL PIE DE LA ESTATUA DE S. MARTIN

Los candidatos de la lista asalariados-demócratas, que hablarán mañana Viernes y por los que empleados y obreros deben sufragar el Domingo próximo, son los siguientes:

SENADORES

Pedro A. Fajardo   Aquiles Concha

DIPUTADOS

1. Luis Víctor Cruz S.

2. Vicente Adrián
3. Luis Ayala
4. Rafael Silva L.
5. Angel Mella Díaz
6. Nicasio Retamales
7. Alfredo Montecinos
8. Luis A. Mardones
9. Ricardo Celis
10. Julio E. Ramírez
11. Juan B. Corral
12. Arturo Moreno Cerda
13. Francisco García Giroz

PROFESORES, OBREROS Y EMPLEADOS QUE SIMPATICEN CON ESTAS CANDIDATURAS DEBEN DEMOSTRAR SU ADHESION CONCURRIENDO A ESTE GRANDIOSO COMICIO

Vote por ROBERTO CORTES JULLIAN

INICIATIVA, HONRADEZ Y ACCION

En el Partido Liberal

CANDIDATURAS A SENADOR DE DON GUILLERMO BARROS JARA Y A DIPUTADO DE DON ARTURO IZQUIERDO VALDES

Prosiguen con gran entusiasmo y actividad los trabajos electorales en favor de estas candidaturas. Diariamente se reciben en la secretaría general, Catedral 1291, centenares de adhesiones, tanto de las diversas comunas urbanas como rurales, que auguran un espléndido triunfo en la jornada del próximo Domingo.

Vote por ROBERTO CORTES JULLIAN

INICIATIVA, HONRADEZ Y ACCION

LIBERALES DEMOCRATICOS de ÑUÑOA.—En la sesión celebrada anoche por la Asamblea Balmacedista de Ñuñoa, se tomaron los siguientes acuerdos:

1.o Concurrir a la proclamación solemne de los candidatos del Partido señores Sánchez y Vicuña, acto que se efectuará hoy Jueves, a las 9 P. M., en el Club Presidente Balmaceda.

2.o Comisionar al presidente del directorio comunal, don Aníbal Urrutia D., para que haga uso de la palabra en dicho acto, a nombre de los correligionarios de la comuna.

3.o Solicitar de los candidatos auspicien en el Congreso la creación de un Liceo, para que la población escolar pueda continuar sus estudios secundarios dentro de la comuna.

4.o Integrar con Rafael Vera Pérez el comité electoral.

La secretaría comunal de las candidaturas indicadas ha quedado instalada en Avenida Irarrázaval 3641 y en ella se atenderá a los correligionarios y adherentes a todas las horas del día.

CANDIDATURA GUILLERMO TAGLE CARTER.—Comuna San Miguel.—Se avisa a los correligionarios y adherentes de esta candidatura, que se ha instalado la secretaría comunal en Subercaseaux 207.

ENTREVISTA CON DON JULIO VALENZUELA, CANDIDATO A DIPUTADO POR O'HIGGINS

En el Club del Partido Liberal se nota una actividad entusiasta. Los secretarios examinan correspondencia, evacuan consultas y dictan a los escribientes, que recorren precipitadamente el teclado de las Underwood.

Pedimos las últimas informaciones de los círculos liberales, en los instantes que una voz amiga nos saluda cordialmente.

No necesitamos recordar la brillante Convención del Partido Liberal, en 1919, para reconocer a don Julio Valenzuela. Juntos hicimos esa jornada y juntos traspusimos la cordillera años más tarde, en viaje a Buenos Aires, para recibir al Presidente Alessandri.

Se hilvana una conversación animada en que las preguntas y las respuestas se atropellan nerviosamente, hasta que mi interés periodístico le interrumpe, para consultarle sobre su futura labor parlamentaria.

El señor Valenzuela nos dice que su interés único está en serle útil a la provincia en que amasó su fortuna con pacientes esfuerzos y a la que ha servido hasta hoy en la medida de su situación.

Claro está, nos agrega, que no puedo olvidarme de las clases proletarias que con decidido empeño han levantado mi candidatura. Rancagua cuenta con una enorme población obrera, que trabaja en la Braden Copper y en las numerosas fábricas, sin que hasta ahora puedan disponer de habitaciones salubres y baratas. Me parece que por intermedio de la Caja de Crédito Hipotecario bien se puede conseguir la construcción de unas mil casitas.

El candidato sonroja de indignación al noticiarnos la necesidad de dotar a todas las cabeceras de comuna de agua potable. Nos confirma que la provincia de O'Higgins carece de estos servicios tan premiosos, porque siempre ha vivido en el mayor desamparo del Gobierno.

Queremos despedirnos del señor Valenzuela con un apretón de manos, portador de felices augurios, pero él nos retiene para salvar una omisión.

—Rancagua necesita también prolongar el ferrocarril que llega hasta Doñihue, para empalmarlo con el ramal de Pelequén a Las Cabras. Es un manifiesto progreso para esa región que vendrá a repercutir favorablemente en la agricultura.

Ponemos término a nuestra entrevista, porque algunos dirigentes arrastran al candidato a un salón reservado, para ultimar algunos detalles electorales.— F. L. D.

Partido Radical Disidente

PARTIDO RADICAL DESIDENTE —La Comisión Electoral advierte a los electores que simpaticen con la candidatura de don Rogelio Ugarte Bustamante que deberán sufragar con el voto oficial del partido, en el cual figuran los candidatos en el siguiente orden de preferencia:

Senador, lista N.o 2, José A. Alfonso.

Diputados, Lista N.o 28: 1, Rogelio Ugarte Bustamante; 2, Angel Custodio Espejo. 3, José Dolores Vásquez; 4, Evaristo Molina; 5, Roberto Espinosa.

La Junta Central Radical disidente se reune diariamente en Estado 15, oficina 20, de seis a ocho de la tarde.

Asamblea de la 7.a comuna

Se reunió ayer la Asamblea Radical disidente de la comuna Maestranza, en el local del Club, Maestranza 673.

Concurrieron los candidatos a diputados del partido y numerosos asambleístas.

El señor presidente hizo la presentación de los candidatos, refiriéndose especialmente a la labor que deberán desarrollar, si llegan al Parlamento, para corresponder a los propósitos de reconstrucción nacional que alientan todos los ciudadanos del país.

LA LEY FATAL

Luis Morales Matus

Candidato a Diputado por Santiago

Proclamado por la Liga de Comerciantes y Agricultores

En el Partido Radical

Anoche sesionó la Asamblea Radical de Santiago

(VERSION OFICIAL)

Presidió la sesión el presidente señor Oliveira, sirviendo de secretario el señor Araya y con regular asistencia de asambleístas.

En la hora de los incidentes hicieron uso de la palabra numerosos oradores.

El señor Machuca presentó un voto, el cual se oponía a la unión hecha por los radicales, comunistas y balmacedistas de Antofagasta, en llevar a la lucha eleccionaria a la senaturía por esa provincia al señor Arturo Alessandri, abandonando en esta forma, los radicales la lista oficial del partido.

En seguida hizo presentación de un voto el señor Jofré, el que decía lo siguiente:

"La Asamblea Radical de Santiago invita a los señores candidatos radicales a la sesión del Viernes 20 del presente, a que vengan a exponer su programa que piensan desarrollar dentro del Congreso Nacional".

Se promovió un acalorado debate por la no concurrencia de los candidatos, se opusieron los señores Ampuero, Meza y Salas. Llegada la hora de la votación, el presidente señor Oliveira, se ve obligado a levantar la sesión por haberse provocado varios incidentes. Por estas circunstancias se suspende la sesión.

El candidato señor César Roa, que estaba presente se ofrece incondicionalmente para abrir de nuevo la sesión, gesto que es saludado con una estruendosa salva de aplausos. No llegando a ningún acuerdo de parte de los señores asambleístas, se levanta la sesión.

CANDIDATURA ROSAMEL GUTIERREZ.—Se advierte a los correligionarios, amigos y adherentes, retiren de su secretaría, Bandera 166, o de Ñuble 1165, la verdadera cédula.

CANDIDATURAS SALAS ROMO Y DOMINGO DURAN.—A los correligionarios que se interesen por el triunfo de los candidatos señores Luis Salas Romo, a senador, y Domingo Durán, a diputado, se les ruega se sirvan asistir a una reunión que tendrá lugar hoy a las 7 1|2 P. M., en el Club Radical.

En esta reunión se tomarán resoluciones de suma importancia para el éxito, principalmente de la candidatura a senador, por lo que se encarece la asistencia.

ASAMBLEA RADICAL QUINTA NORMAL.—Cita a sesión extraordinaria para hoy, a las 6 P. M., en Santo Domingo 3774.

Vote por ROBERTO CORTES JULLIAN

INICIATIVA, HONRADEZ Y ACCION

AVISO IMPORTANTE

Manuel Rodríguez Perez

CANDIDATO A DIPUTADO

ADVIERTE a sus correligionarios, amigos y adherentes, que deben pasar a su secretaría general, COMPAÑIA 1231, a retirar desde hoy Jueves los votos oficiales definitivos, que son los UNICOS que se podrán depositar en las urnas.

Igual petición hace a las personas a quienes ha dirigido comunicaciones.

Candidatura a Diputado

Carlos Cariola V.

—:—SECRETARIAS:—:—

GENERAL Y 1.a: MERCED 384

3.a Comuna.— Moneda 2377.
2.a Comuna.— Brasil 782.
5.a Comuna.— Independencia esq. Rosario.
6.a Comuna.— Lillo 506.
7.a Comuna.— Camilo Henríquez 343.
10.a Comuna.— San Ignacio esq. 10 de Julio.
San Miguel.— San Diego esq. San Joaquín.
Carlos Cariola va en Lista N.o 12, en cédula solo.

Para el voto a Senador, cada elector puede escoger en nuestras secretarías cédulas con listas de Senadores. Estas cédulas no deben llevar ningún diputado, pues se anularían las dos cédulas.

Se cita a los VOCALES y APODERADOS de todas las Comunas para mañana, a las 9 1|2 P. M., en Merced 384.

EL COMITE.

Bancarios, Empleados en General

¡¡Todo el mundo que simpatice con nuestra causa!!! Asistid a la solemne proclamación de nuestros candidatos:

Carlos Frontaura
Eduardo Coromina
Carlos Contreras

que se verificará mañana Viernes en el Teatro Santiago, calle Merced entre San Antonio y Plaza, a las 9 1|2 P. M. Contribuid con vuestra presencia a afianzar nuestro éxito.

Los Bancarios no reconocen ni auspician ningún otro candidato fuera de los nombrados. Asistid!! Asistid!! Asistid!!

EL COMITE ELECTORAL.

SAN ANTONIO 359.

Vote por ROBERTO CORTES JULLIAN

INICIATIVA, HONRADEZ Y ACCION

Vote por ROBERTO CORTES JULLIAN

INICIATIVA, HONRADEZ Y ACCION

Vote por ROBERTO CORTES JULLIAN

INICIATIVA, HONRADEZ Y ACCION

ROSAMEL GUTIERREZ

CANDIDATO A DIPUTADO DEL PARTIDO RADICAL

ruega a sus amigos y adherentes que pasen por su oficina a retirar la cédula marcada, con que deben sufragar si es que desean asegurarle el triunfo, pues faltan a la verdad quienes le niegan el voto, porque dicen que está seguro.

ES NECESARIO VOTAR POR ROSAMEL GUTIERREZ

De 10 A. M. a 11 P. M. en BANDERA 166 o en ÑUBLE 1165, (Club Radical de la Décima Comuna).

¿ES USTED DIABETICO?

Siente Ud. sed excesiva, vértigos, piel seca, depresión mental, lengua seca y ardorosa, mala digestión, estreñimiento, carácter irritable, áspero y a menudo muy inquieto, vista alterada, decaimiento de las fuerzas, neurasténico, etc., etc.

Este cortejo de males son consecuencias de la DIABETES.

Pero no importa. Las prodigiosas píldoras

"ANTIDIAS"

Es la última palabra de la Ciencia.

Medicamento moderno que acaba de llegar al país, es el remedio seguro que le devolverá a Ud. la salud y la energía.

¿Coordina con dificultad las ideas? Esta es otra de las complicaciones de la DIABETES.

No se desespere Ud. Las maravillosas píldoras

"ANTIDIAS"

No es un medicamento que sólo quema el azúcar del organismo para producir un alivio pasajero, sino que sana radicalmente, estimulando el funcionamiento regular del hígado, del pancreas y las secreciones glandulares, sanando las complicaciones, devolviendo la vitalidad y la salud.

Empiece Ud. hoy mismo a tomarlas, mientras más pronto empiece más luego se curará.

Pídanse en todas las Boticas.

Base: Diabetinne-Santonine.

DROGUERIA FRANCESA — DELICIAS N.º 755-761

EL GOBIERNO MODIFICO AYER EL ARTICULO 117 DE LA LEY ELECTORAL

ESTA MODIFICACION FUE ACEPTADA POR LOS PRESIDENTES DE PARTIDOS.— TEXTO DE LAS REFORMAS

El artículo 117 antes de la modificación

Los incisos 5.º y 6.º de la ley de elecciones, antes de ser modificados, eran los siguientes:

"5.º Si efectuada esa operación, aún quedaren puestos por llenar para la lista, se aplicará la regla siguiente, debiendo el primer multiplicador equivaler a los puestos que aún faltan por llenar;

6.º Si ninguno de los candidatos de la lista tuviere votos para completar la "cifra repartidora", se presumirá que los votos del candidato que ocupa el primer lugar valen tantas veces como puestos han correspondido a la lista; que los votos del candidato que ocupa el segundo lugar valen tantas veces como puestos han correspondido a la lista menos uno; que los votos del candidato que ocupa el tercer lugar valen tantas veces como puestos han correspondido a la lista, menos dos, y así sucesivamente, restando siempre una unidad al multiplicador hasta llegar a uno. Los productos así obtenidos se colocarán de mayor a menor y se proclamará a los ciudadanos a quienes correspondan las más altas mayorías."

En nuestra edición de ayer publicamos una amplia información dando cuenta de una nota enviada por el Ministerio del Interior a los Presidentes de Partidos, proponiéndoles la modificación del artículo 117 de la ley de elecciones.

Este artículo se refiere a la manera cómo debe procederse para obtener el candidato elegido den- [illegible] resultado elegidos con la cuota repartidora una cantidad de candidatos inferior a la que debe elegirse.

Como la explicación de la ley, en el artículo referido, se prestaba a ciertas dudas, el Gobierno propuso las reformas de que dábamos cuenta, y que han sido aceptadas, procediéndose ayer mismo a dictar el decreto-ley respectivo.

CON UN PRESIDENTE DE PARTIDO

En la tarde de ayer hemos tenido oportunidad de conversar con un Presidente de Partido, el señor Bulnes, quien nos manifestó que las reformas que proponía el Gobierno eran sustanciales y que sólo tendían a aclarar el referido artículo.

El señor Bulnes fué uno de los primeros en contestar al señor Ministro del Interior aceptando las reformas propuestas, ya que con ellas se obtenía un beneficio para los propios políticos.

LOS DEMAS PRESIDENTES DE PARTIDOS ACEPTAN LA MODIFICACION

Ayer mismo contestaron casi todos los Jefes de Partidos, aceptando la modificación de que damos cuenta, en vista de lo cual se trató la cuestión en Consejo de Gabinete, procediéndose inmediatamente a dictar el decreto-ley respectivo.

CON EL MINISTRO DEL INTERIOR

Ayer tarde, a la salida del Consejo de Gabinete, tuvimos oportunidad de conversar con el Ministro del Interior, General señor Manuel Véliz, sobre este asunto, y nos manifestó que en vista de la aceptación unánime que había tenido la proposición del Gobierno, se había [illegible] decreto-ley que modifica la ley electoral.

Además, nos agregó, es esta una modificación que va en beneficio de los propios partidos, los que no se verán envueltos en las dudas que podría haber acarreado la equivocada interpretación de la ley debido a que el artículo 117 no expresaba en forma clara la manera de proceder para determinar los electos en cada [illegible]

Las modificaciones

Las siguientes son las modificaciones aprobadas por el Gobierno:

Artículo único: Para los efectos de la debida interpretación de los párrafos 5.º y 6.º del artículo 117 del decreto-ley N.º 542, de 19 de Setiembre último, sobre Elecciones, sustitúyanse por los siguientes, respectivamente:

"5.º Si ninguno de los candidatos de la lista tuviere votos nominativos que contuvieren la cifra repartidora, o si aplicada la regla cuarta y atribuídos los sobrantes, aunque quedaren puestos por llenar para la lista, se multiplicarán los votos de cada candidato no proclamado por una cifra que será igual para el primero de éstos al número de puestos que queden por atribuir a la lista; para el 2.º, a esta cifra menos uno; para el tercero, a esa cifra menos dos, y así sucesivamente. Llegado el multiplicador a la unidad, será el mismo para todos los multiplicandos restantes.

6.º Los productos así obtenidos se colocarán de mayor a menor, y se proclamará a los candidatos a quienes correspondan las más altas mayorías".

LAS PROVINCIAS ANTE LAS ELECCIONES

(De nuestros Corresponsales, por Te

Los demócratas de Temuco irán divididos a la lucha

TEMUCO, 18.—Los partidos políticos activan su campaña para las próximas elecciones parlamentarias.

Los demócratas se presentarán a la lucha seriamente divididos, pues la fuerte fracción que lleva como candidato a diputado a don Aníbal Gutiérrez votará por los candidatos a senadores del block, excluyendo a don Artemio Gutiérrez.

Esta defección se debe a que el Directorio General colocó a don Aníbal Gutiérrez en tercer lugar, dando preferencia a los candidatos de los asalariados.

En tal forma se pronostica el fácil triunfo del block, ya que los demócratas de Malleco, encabezados por el señor Chancks, también lo apoyan.—**El corresponsal.**

La proclamación del señor Alessandri se hará mañana

ANTOFAGASTA, 18.—El Viernes próximo se verificará la proclamación de los candidatos que se hallan incluídos en el pacto grande, señores Alessandri, Poblete, Viel Cabero, Briones Luco, Hidalgo, Guzmán, Reyes, Fuenzalida, Cerda, Rojas Richards, Hiriart y Córdova. —**El corresponsal.**

Los radicales de Rancagua proclamaron a don Santiago Lazo

RANCAGUA, 18.— La Asamblea Radical de Rancagua en sesión celebrada en el Club Radical, con una asistencia de más o menos 200 asambleístas, proclamó a los señores Santiago Lazo, como candidato a senador, y a don Gastón Cerda, como candidato a diputado.

Reina gran entusiasmo ante la proximidad de las elecciones.—(Firmados).— **Ricardo Benavente.—Oscar Segguien.**

Los candidatos radicales en Angol

ANGOL, 18.—La Asamblea Radical recibió anoche a los candidatos, señores Trucco, Rojas Mery y Figueroa Anguita.

Durante la reunión se produjeron acalorados incidentes, debido a la inclusión del señor Smitsmans, en la lista de candidatos a senadores, sin haber consultado los intereses del Partido.

La Asamblea aprobó, por gran

mayoría, votos
generación de
rales y acordó
ción, fundándose
sión del nombre
mans, en la lista
la imposición de
pudiada por los
lleco y por los
sean la depuración
ación parlamen
Este voto se
mpaña de pren
señor Smitsmans
do Radical, lo
todo advenimien
Se cree que
adoptarán las d
Malleco.—**El co**

Manifestac José

VALDIVIA, 18.—
rigentes liberales
una comida en
honor del candi
beral, don José
Se pronunciaro
cursos durante
El señor Ma
los candidatos
Acharán y Espe
el día de hoy las
te de esta provi
pués a los depar
Unión y Río Bu
sal.

Manifestación dato don Bórq

VALDIVIA, 18.—
hijos de Chiloé
festación en el Ho
honor de don Alfo
motivo de su ca
rial.
Ofreció esta ma
tor Sánchez Cárde
mió la personalid
Este agradeció e
ses.
El señor D
al sur, para
con sus amigos
de Llanquihue y C
ponsal.

Vote por R CORTES J

INICIATIVA,

CANDIDATUR

Ernesto Sanguino Sán

Si quiere usted la abolición de todos los tos que graven injustamente al empleado y vote por Sanguino que es el genuino y fensor de los asalariados.

Los adherentes de esta candidatura pue de luego, pasar a retirar su voto, a cualquier las secretarías de Bandera N.o 564, Matucana San Isidro N.o 691 y Compañía N.o 1065,

EL COMITE DIRECTIV

A los Empleados Particulares

se les recuerda que el primer proyecto de ley que se presentó a la Cámara en su beneficio fué redactado por parlamentarios del Partido Radical y lleva la firma de

Don Luis Salas Romo

actual candidato a senador.

Partido Demócrata

OS DEL COMITE DE DEMOCRATAS Y ASA-
S.—Bajo la presidencia de
l Eduardo Encina, sesio
en Rosas 1049, este co-
juventud, tomando los si-
acuerdos:
ita hoy a las 9.15 P. M.,
al del Centro A. Poupin.
160, altos, para celebrar
ón los centros de la
de Centros Demócratas
mación de los candidatos
s y asalariados.
r la mayor asistencia al
úblico del Viernes, frente
tua San Martín, nombran-
oradores del comité a los
Víctor Arauco Manuel E.
Juan M. Contreras.

[illegible] FRANCISCO GIROZ.—Ha quedado cons-
comité que dirige los tra-
prestigioso ciudadano de-
a diputado por Santiago
ancisco García Giroz.
ría se encuentra ubica-
venida Subercaseaux 194.

O DEMOCRATA FRAN-
RAO.—21 de Mayo 859.—
a la asamblea general que
cará hoy, a las 9 de la no

vierte que mañana a las 9
noche, dará una conferencia
entro el candidato a diputa
Santiago Luis A. Mardones
sistema de votación y es-
en la lucha del Domingo 22
ncia.

ZO GUERRILLEROS DE MOCRACTA F. J. LIRA. —
Jueves a las 9 P. M., este
político celebrará una gran
a y conferencia sobre ac-
política y explicativa con
de la elección del Domingo
rán uso de la palabra el doc-
Pedro Fajardo, don Alejan-
cobar y Carvallo y los candi-
diputados electos y miem-
este Centro.
encarece la asistencia de sus
y de una manera especial a
compañeros asalariados.
Maestranza N.o 552.

DIDATURA NICASIO RETA-
—El comité central de la
tura a diputado de don Ni-
Retamales, cita para hoy a
general a las 7 P. M., en
fonso N.o 7 a los adherentes
s diferentes comitées.

B GUERRILLEROS "MA- RODRIGUEZ".—Enorme en-
mo se nota entre los miem-
el Club Guerrilleros Manuel
uez con la proximidad de las
nes generales, que tendrán
el Domingo próximo, por con-
el triunfo de los miembros
rtido Demócrata, señores Pe-
A. Fajardo y don Vicente

noche, a las 9 P. M., cele-
sesión de directorio esta ins-
n y a ella concurrirán los se-
Fajardo y Adrián.
sesión tendrá lugar en calle
a 839.

DIDATURAS FAJARDO Y AN.—El comité que dirige los
s de estas candidaturas rue-
todos los adherentes activen
paganda en favor de estos
atos, para que el más hermo-
unfo corone los esfuerzos de
omité y de todos los correli-
ios y amigos que se han sa-
ado por llevar al Parlamento
os dos dignos luchadores de la
democrática.

DIDATURA SILVA LASTRA.
avisa a los ciudadanos inscri-
el barrio ultra-Avenida Mat-
a los datos electorales se proporcionarán diariamente en la calle Pedro Lagos 419 esquina de Eduardo Matte.

Hoy, a las 7.30 P. M., en el local de los operarios de la Fábrica Andrés Ebner, Olivos 970, se celebrará una asamblea en la cual el candidato a diputado, señor Rafael Silva Lastra dará a conocer su programa.

CENTRO DEMOCRATA BLANCO ENCALADA.—Cita a junta general a los miembros de esta institución para hoy a las 9 P. M. en punto en nuestro local, Blanco Encalada 2817.

CANDIDATURA NICASIO RETAMALES, 2.a COMUNA.— Cita a sesión para hoy a las 8.30 P. M. a todos los correligionairos y adherentes a esta candidatura en la secretaría, San Pablo 2266.

CENTRO DEMOCRATA DONATO MILLAN.— Cita a junta general extraordinaria para hoy a las 8 1|2 P. M.

AGRUPACION DEMOCRATA DE ÑUÑOA.—Hoy a las 9 P. M. en el local del Comité de Asalariados, Población San José, se efectuará la proclamación de los candidatos del partido. Los miembros de la Agrupación deben reunirse previamente a las 8 P. M. en E. Fernández N.o 20, de donde partirá la columna.

PARTIDO DEMOCRATA COMUNA DE SAN MIGUEL.—La secretaría del partido, San Joaquín N.o 118, permanecerá abierta todas las noches de 8 a 12 P. M. Los dirigentes asalariados, comunistas y demócratas se reunirán hoy a las 8 P. M. en este mismo local. La proclamación de los candidatos asalariados se efectuará hoy a las 8 1|2 P. M. en Millán esquina de Subercaseaux.

PARTIDO DEMOCRATA 3.a COMUNA.— La secretaría comunal en Erasmo Escala N.o 2460, atenderá diariamente. El Comité se reune todas las noches a las 8 P. M.

COMITE PRO CANDIDATOS POR LA AGRUPACION DE MELIPILLA, LA VICTORIA Y SAN ANTONIO.—A los electores de dicha agrupación que deseen votar por estos candidatos se les atiende en Olivares 1359, entre Nataniel y Cochrane, de 2 a 10 P. M.

Se cita a los apoderados y adherentes para esta noche a las 9 para darles las instrucciones del caso.

CANDIDATURA JULIO E. RAMIREZ R.—Esta noche será proclamado en la secretaría de empleados particulares, en la Comuna de Quilicura, Nueva de Matte N.o 123, a las 9.

Se continúa atendiendo a los adherentes en los locales siguientes:
Santa Rosa 254; San Francisco 264; San Pablo 1636; Jotabeche 106. Se ruega entregar las listas de adhesiones en la secretaría Santa Rosa 254, a la brevedad posible.

COMUNA QUINTA NORMAL. — El comité electoral que tiene a cargo los trabajos en esta comuna ruega a los correligionarios y adherentes se sirvan pasar a recoger los votos a la secretaría Santo Domingo 4401, donde se les atenderá a cualquier hora.

COMITE PRO - CANDIDATURAS FAJARDO Y ADRIAN.—4.a comuna Estación.—Esta noche, a las 8 P. M. se efectuará la junta extraordinaria a que ha convocado a sus miembros conjuntamente con los del sub-comité este comité de propaganda, en Exposición 1264.

Las adhesiones se siguen recibiendo como de costumbre en casa del tesorero señor Andrade, San Alfonso 447.

PARTIDO DEMOCRATA.— Comuna de Providencia.—El comité electoral que dirige los trabajos de los candidatos demócratas y asalariados de la comuna de Providencia, invita a los trabajadores, comerciantes e industriales de la comuna a la proclamación de estas candidaturas, la que se llevará a efecto en la Avenida de Providencia frente a la plaza Atria hoy, a las 9 P. M.

CENTRO JONATAS GONZALEZ —Av. Matta 043.—Cita a todos sus socios y amigos adherentes a la proclamación de los candidatos Pedro Fajardo y Vicente Adrián, hoy, a las 8.30 P. M., en su local social.

El doctor don Pedro Fajardo dará a conocer la forma de la votación del próximo Domingo.

COMITE EJECUTIVO DEMOCRATA-ASALARIADO.—Cítase para esta noche, a las 9.30 en San Diego 224, al Comité Ejecutivo Provincial Demócrata-Asalariado.

Se encarece la asistencia.

CANDIDATURAS DEMOCRATAS.—Con toda actividad prosiguen sus trabajos los diferentes candidatos proclamados por el partido.

Candidaturas Independientes

CANDIDATURA LUIS MORALES MATUS.—Los trabajos políticos de esta candidatura continúan con gran actividad.

Esta noche, a las 8 tendrá lugar una gran concentración de los partidarios del candidato de la Liga de Comerciantes y Agricultores y de numerosos amigos que han adherido a su programa.

PROGRAMA DEL CANDIDATO A DIPUTADO POR SANTIAGO, TENIENTE CORONEL, RETIRADO, DE EJERCITO, DON AMBROSIO ACOSTA CONCHA

1.o Aceptación de los postulados que inspiraron el Manifiesto Militar de 11 de Setiembre de 1924.

2.o Propender al desarrollo de las riquezas del país (producción de la tierra), y protección a la industria nacional.

3.o Trabajar por la generalización de las leyes, quitándole todo carácter restringido o egoísta, haciendo primar, en todo, el principio de igualdad ante la ley.

4.o Sociocracia: cooperar a la acción común, evitando las luchas de clases, armonizando, por el contrario, los esfuerzos de cada uno en bien de la confraternidad y progreso general.

Lo que moralmente falta en todo es la justicia; lo que impera es el egoísmo, causa de todos los males, atraso y miserias. No necesitamos palabrería sino hechos.

En síntesis: mis esfuerzos se dirigirán al mejoramiento de la situación financiera y económica del país, por el trabajo y al establecimiento de la moral.

Si mis amigos y conciudadanos aceptan mis propósitos y desean elegirme como su representante en la Cámara de Diputados, pueden votar por la lista en que voy con mi antiguo amigo don Guillermo Silva M., hombre, sobre todo, de gran carácter e ilustración. — **A. Acosta C.**, (Dardignac 553).

Secretaría, Maestranza 552.

CANDIDATURA DE DON EDUARDO ALMARZA.—El secretario general del Comité Ejecutivo Electoral, don Carlos de la Barra Balcarce, nos encarga advertir a todos los adherentes en general de esta candidatura, que la Secretaría atiende diariamente de 7 A. M. a 9 P. M. También se advierte a los adherentes de Comunas que la 2.a Comuna está ubicada en General Mackenna (antigua), Sama N.o 1960; la 7.a Comuna está ubicada en Marín N.o 284, esquina de Maestranza; la 10.a Comuna, está ubicada en Copiapó 1379.

CANDIDATURAS DE GUILLERMO SILVA MUÑOZ Y AMBROSIO ACOSTA CONCHA.—Se ruega a los adherentes a estas candidaturas a diputados, pasar a recoger oportunamente las cédulas con que sufragarán pues no habrá votos el Domingo, en las mesas receptoras.

No debe hacérseles variación ni marca alguna. La secretaría general, como se sabe, está en Maestranza 552, Correo Central casilla 3667.

CANDIDATURA GREMIAL RAMON GUTIERREZ ROA DE LOS EMPLEADOS PARTICULARES

Una inmensa cantidad de empleados de todas las actividades metropolitanas, consocios y amigos del candidato se reunieron anoche en la proclamación, la que se efectuó dentro del mayor entusiasmo y camaradería.

PROCLAMACION DE LA CANDIDATURA A DIPUTADO INDEPENDIENTE DEL CAPITAN DE FRAGATA E NRETIRO DON ABDON DIAZ PEREZ.—El Comité invita a los adherentes de esta candidatura, personal en retiro y deudo del fallecido de las instituciones armadas, corporaciones industriales, fabriles, mutualistas, etc. obreros a la asamblea de proclamación del candidato don Abdón Díaz Pérez, que tendrá lugar hoy, a las 9 de la noche en el Club Social, Chiloé 1142, entre Avenida Matta y Marina de Gaete.

Hablarán representantes de diversas colectividades y el candidato expondrá los problemas nacionales sobre los cuales todo parlamentario debe prestar preferente atención.

CANDIDATURA TORRES FONTS. El Comité celebrará sesión esta noche, a las 8 1|2 P. M., en Recoleta N.o 365.

CANDIDATURAS ISAAC ECHEGARAY Y ANSELMO BRAVO.—En el día de hoy se reunirán los comitées de universitarios, de empleados y obreros, para finalizar los preparativos electorales.

Se invita a todas las personas que simpaticen con estas candidaturas a formar el libro de adhesiones en la secretaría general, Arturo Prat 133.

CANDIDATURA AMBROSIO RODRIGUEZ ZEPEDA.—Las Secretarías siguen funcionando todo el día en Rosas N.o 1210, Compañía N.o 1065, oficina 23; Jofré 237, San Ignacio 84, 5 de Abril, esquina Jotabeche, Mercado Central N.o 60, A. Prat N.o 1242, Morandé N.o 845, Chiloé 2026 y Cochrane 444.

CANDIDATURA JORGE ALESSANDRI.— Carta recibida por el candidato:

"Santiago, 18 de Noviembre de 1925.

Asociación Central de Empresarios de Autobuses "Ford".—Señor Jorge Alessandri Rodríguez.—Presente.

Muy señor nuestro:

La Asociación Central de Empresarios de Autobuses Ford, compuesta por los propietarios de góndolas de esta marca, en sesión de anoche y por mayoría de votos, acordó adherir a su candidatura a diputado por Santiago, convencidos de que nuestra determinación es acertada por cuanto su programa es el nuestro.

Lo que nos es grato comunicarle y a la vez nos suscribimos de Ud. como Attos. y SS. SS.—(Firmados). —**Elías Elso Luco**, presidente.— **J. Villanueva**, secretario."

CANDIDATURA CARLOS CARIOLA VILLAGRAN.—A los deportistas, obreros, empleados, intelectuales, etc. que simpaticen con esta candidatura se les ruega pasar a inscribirse en las secretarías respectivas.

CANDIDATURA RAMON SEGUNDO JIMENEZ.—Se cita a los apoderados para que pasen a la secretaría general, Galería Alessandri 17, piso 2.o, a recibir los poderes y votos.

CANDIDATURA PEDRO ANTONIO DIAZ PEREZ.—El Comité directivo que dirige los trabajos electorales pro-candidatura de don Pedro A. Díaz Pérez ha acordado definitivamente proclamar dicha candidatura el próximo Sábado a las 3 P. M. en el local ubicado en San Diego N.o 287.

CANDIDATURA ROBERTO CORTES JULLIAN.—Ayer se efectuó con todo entusiasmo la proclamación como candidato a Diputado por Santiago de don Roberto Cortés Jullián en las comunas de Yungay, Quilicura y San Eugenio.

En la secretaría general del Comité Central se recibieron ayer numerosas y nuevas adhesiones.

Las secretarías en funciones todo el día son las siguientes:

1.a y 8.a comunas, Estado 247.
2.a comuna, Riquelme 911.
3.a y 9.a comunas, Delicias 2318.
4.a comuna, Delicias 3498.
6.a comuna, Lillo 439.
10.a comuna, San Ignacio 934.
Comuna de Yungay, Augusto Matte esquina W. Martínez.
Comuna Quinta Normal, San Pablo 4107.
Comuna San Miguel y Matadero, Franklin 1056.
Comuna Ñuñoa, Av. Irarrázaval 3057.
Comuna Providencia, Manuel Montt 18.
Comuna Renca, Huamachuco 31.
Comuna Quilicura, Población Chorrillos, Toribio Robinet s|n.

los profesores primarios

les recuerda que el gran defensor del decreto sobre clasificación del profesorado primario, fué

Luis Salas Romo

actual candidato a Senador.

EJIDOS de PUNTO
Hoy Jueves, enorme rebaja de precios.
THE JERSEY. — SANTO DOMINGO ESQ. 21 DE MAYO

PARTIDO RADICAL

CANDIDATO A SENADOR:

Don Luis Salas Romo

CANDIDATOS A DIPUTADOS:

Don ROSAMEL GUTIERREZ.
Don MANUEL GUZMAN MATURANA.
Don DOMINGO DURAN.
Don CESAR ROA U.

Estos son los únicos candidatos del Partido Radical.

Toda otra candidatura que se diga radical, es una mistificación, lo que se advierte a los correligionarios a fin de evitar que sean engañados.

Los correligionarios pueden votar por cualquiera de los candidatos a diputados indicados, marcando la preferencia al margen del respectivo nombre.

Las secretarías han quedado instaladas en los siguientes locales:

1.a Comuna.— Huérfanos 1264.
2.a Comuna.— Av. Brasil 704.
3.a Comuna.— Moneda 2341.
4.a Comuna.— Antonio Varas 15, esq. Delicias.
5.a Comuna.— Rosario 1112, esq. Independencia
6.a Comuna.— Dávila 629, esq. Recoleta.
7.a Comuna.— Pedregal 263, casi esq. Maestranza.
8.a Comuna.— San Diego 174.
9.a Comuna.— Manuel Montt 2518.
10.a Comuna.— Copiapó 1411, Club Radical 10.a Comuna Ñuble 1165.

Secretaría General

Huérfanos 1264

CONVERSANDO CON EL SEÑOR JORGE ALESSANDRI RODRIGUEZ

SU PROGRAMA. — LA FISCALIZACION ES LA MEJOR COOPERACION QUE PUEDE PRESTARSE AL GOBIERNO

Entrevistado por nosotros sobre el programa que el señor Jorge Alessandri desarrollará en la Cámara Joven, en el caso de que en la jornada electoral del Domingo quede elegido como Diputado, nos hizo las siguientes declaraciones:

"Inoficioso creo decir que mi preocupación primordial, si llego a la Cámara, será la defensa enérgica y el perfeccionamiento de las conquistas democráticas alcanzadas por el país.

Mi independencia absoluta, con relación a los partidos y mi falta de ambición política, me sustraen de cualquier compromiso personal y me colocan en situación de dedicar todos mis esfuerzos a aplaudir lo bueno y censurar lo malo, venga de donde viniere. Estoy convencido que la fiscalización, cuando tiene por único objetivo el bien público, es la mejor cooperación que se puede prestar al Gobierno. Es contraproducente el ataque personal, más, la crítica severa y enérgica, si se quiere, pero desinteresada, no podrá ser desoída por gobernantes a quienes debemos suponer bien inspirados.

'Como persona que ha dedicado sus más entusiastas energías, a la instrucción pública, estimo que a ella, como también, y muy especialmente a la educación de los ciudadanos, está vinculado el correcto funcionamiento de las instituciones, pues el problema básico de nuestra democracia es de índole moral. Todo cuanto se haga por seleccionar a los dirigentes, exigiéndoles el cumplimiento de sus deberes, redundará en beneficio del pueblo, a cuyo servicio deben consagrar sus desvelos los que desean el progreso y la tranquilidad futura del país.

—¿Y de sus trabajos electorales, qué puede decirnos?

—Imposibilitado para negarme al pedido de mis amigos, me he entregado a esas actividades con todo entusiasmo, sin preocuparme del resultado".

Candidatura a Diputado

POR

Santiago del Dr. Gregorio Oxman

Prestará su cooperación a toda labor legislativa que tienda a mejorar la salud pública y privada y a aumentar la riqueza económica del país.

Defensa y protección a la maternidad obrera.

Protección científica de la infancia.

Defensa decidida de la legislación social dictada desde el 5 de Setiembre hasta hoy, y velará por el estricto cumplimiento de ella, introduciendo las reformas que tiendan a su mejoramiento.

Reforma e intensificación de la enseñanza, de preferencia la instrucción primaria, industrial y agrícola hasta llegar al establecimiento de la escuela del trabajo.

Realización de los proyectos elaborados por la misión Kemmerer.

Protección eficaz del Estado a la Industria Nacional, Agricultura y Capital chileno.

Tenaz fiscalización en la inversión de los caudales públicos.

Moralización y mejoramiento de los servicios de la Administración Pública.

Síntesis: Su preocupación primordial ha de ser el mantenimiento de las conquistas de bien público, logradas al amparo de la acción renovadora de los movimientos del 5 de Setiembre y 23 de Enero.

El Comité Directivo.

Las adhesiones se reciben en la Secretaría General, Bandera 127.— Teléfono 291.

INFORMACIONES CABLEGRAFICAS DEL EXTERIOR

DE NUESTROS CORRESPONSALES ESPECIALES VIA EASTERN Y ALL AMERICA CABLES INC. Y DE "THE UNITED PRESS". LOS ORIGINALES DE TODOS LOS CABLEGRAMAS QUE SE INSERTAN EN ESTA SECCION ESTAN A DISPOSICION DEL PUBLICO EN ESTA IMPRENTA

La cámara de los comunes aprueba los acuerdos de Locarno

¿Se ha lanzado a la civilización occidental en contra de Rusia?— Mr. Chamberlain expresa que, a menos que se aborde la cuestión del desarme, la conferencia de Locarno sería un melodrama.— La abolición de los submarinos.— La extraterritorialidad china.

La extraterritorialidad en China

LONDRES, 18. — Interrogado el Ministro de Relaciones Exteriores, Mr. Chamberlain, en la Cámara de los Comunes, anunció que el 18 de Diciembre se reuniría en Pekín una comisión internacional que estudiaría la forma de hacer efectiva la resolución referente a la extraterritorialidad adoptada en la Conferencia de Washington.—(U. P.)

La abolición de los submarinos

LONDRES, 18. — Mr. Baldwin manifestó en la Cámara de los Comunes que la actitud de Gran Bretaña respecto de la abolición de los submarinos había sido claramente definida durante la Conferencia de Washington y agregó que nada había ocurrido desde entonces que pudiera modificarla.

Dijo también que sería prematuro que Gran Bretaña tomara la iniciativa respecto de la celebración de una conferencia de armamentos en vista de los preparativos de la Liga de las Naciones. Por lo tanto, agregó, la cuestión de si Gran Bretaña abandonará el derecho de bloqueo en caso de que los submarinos sean abolidos debe ser considerada entre las cuestiones generales del desarme. —(U. P.)

Mr. Chamberlain defiende los acuerdos

LONDRES, 18. —Siguiendo Mr. Chamberlain en la Cámara de los Comunes sus observaciones en favor de la aprobación de los Tratados de Locarno, manifestó que éstos constituían sólo un comienzo. "Con los acuerdos de Locarno —dijo — hemos creado una nueva seguridad de paz que ha apresurado la posibilidad de hacer efectivo el desarme".

Mr. Mac Donald preguntó si "los acuerdos de Locarno fueron fabricados con el propósito de lanzar a la civilización occidental contra Rusia", a lo cual Mr. Chamberlain respondió prontamente en sentido negativo.—(U. P.)

LONDRES 18. — Mr. Chamberlain declaró en la Cámara de los Comunes, en el debate sobre los pactos de Locarno, que no se había consultado a los dominios sobre este particular porque la urgencia de la situación europea lo había impedido y concluyó diciendo: "Puedo repetir ahora lo que dije en mi mensaje cuando fuí a Locarno. Nuestro deseo es obrar bien, pero no creo que pueda hacerse demasiado. Hicimos algo, pero no todo lo que es necesario hacer, aunque no perderemos por eso nuestro valor ni nuestra confianza y nuestras esperanzas por el hecho de habernos encontrado con algunas dificultades.

Cuando la primera oleada de nuestro entusiasmo llegó a esta Cámara de los Comunes, la enmienda laborista fué previamente derrotada por 332 votos contra 130; ahora el único paso que falta por dar para que los pactos aceptados por Inglaterra tengan efecto permanente y validez absoluta, es que el rey los firme, pero el rey firma siempre los tratados y convenios que le presenta su gabinete y durante los últimos años el gabinete por su parte no ha dejado de presentar jamás al debate y aprobación de la Cámara de los Comunes, todo tratado y nunca ha presentado a la firma del rey un tratado que no hubiera sido aprobado por la Cámara de los Comunes. (U. P).

LONDRES, 18. — Mr. Lloyd George dijo en la Cámara de los Comunes que hubiera peligrado todo si se hubiera llevado a Locarno la cuestión del desarme, pero que a menos que se aborde esta cuestión, la historia considerará la conferencia de Locarno como un melodrama. Dijo que el no haber consultado a los dominios había sido un grave error que podría traer serias consecuencias. Declaró que la ruptura de la unidad diplomática era de temer trajese como consecuencia la conmoción de los cimientos del Imperio y afirmó que Europa no estaría nunca alejada del peligro mientras no se infiltrase al menos parcialmente en los Balkanes el espíritu de la conferencia de Locarno.—(U. P.)

La aprobación de los acuerdos de Locarno

LONDRES, 18.—En la Cámara de los Comunes se aprobó el pacto de Locarno por trescientos setenta y cinco votos contra trece.—

Habla Mr. Lloyd George

LONDRES 18. — Hablando en la sesión de hoy de la Cámara de los Comunes, Lloyd George manifestó que las consecuencias más destacadas de los tratados de Locarno eran las siguientes:

1.o El **ingreso de Alemania a la Liga de las Naciones.**

2.o El **fortalecimiento del principio de arbitraje.**

Dijo también que creía imposible esperar una seguridad efectiva mientras todas las grandes potencias no ingresen como miembros de la Liga. (U. P).

LONDRES 18. — Mr. Lloyd George, se declaró ante la Cámara de los Comunes, partidario de los tratados de Locarno, los cuales — dijo —, dieron fuerza al principio de arbitraje.

Con respecto a la propuesta de entrada de Alemania a la Liga de las Naciones, expresó que cree imposible esperar una seguridad real y verdadera mientras que todas las grandes potencias no participen en la Liga de las Naciones.

Declaró después que en caso de que se hubiera intentado en Locarno la discusión del desarme, habría peligrado el éxito de las conferencias. Expresó también que en caso de que dicha conferencia no conduzca al desarme, la historia la considerará como un lacrimoso melodrama.

Expuso, a continuación, que el espíritu que produjo el pacto de seguridad rige de hecho ya las relaciones internacionales, lo que era aún de mayor valor que los mismos pactos.

El ministro de relaciones exteriores, Mr. Chamberlain, declaró que durante la discusión de dichos pactos, fué imposible tratar del desarme a causa de la presencia en la reunión de representantes de otras naciones que obedecían a otras tendencias y no al desarme.

Declaró luego M. Chamberlain, que el pacto de seguridad limitaba al mínimum las obligaciones de Gran Bretaña, y que serían las mismas para Alemania, Francia y Bélgica.

Mr. Lloyd George, a continuación manifestó que el pacto de seguridad era una gran adquisición, pero que también la práctica del arbitraje se debía extender hacia los Balkanes para asegurar el mantenimiento de la paz en Europa.

NUEVO SISTEMA DE AERONAVEGACION

IMPORTANTE DESCUBRIMIENTO DE DOS QUIMICOS ALEMANES

BERLIN 18. — Se anuncia que los químicos de la Universidad de Berlín doctores Perters y Schlumbohm han hecho un descubrimiento que permite hacer elevarse a las naves aéreas mediante el calentamiento eléctrico de gas, después de lo cual, dejándolo después enfriarse y contraerse, reduciendo así el poder de elevación cuando se desea efectuar el descenso.

Hasta ahora el único medio posible de hacer descender una nave aérea consistía en dejar escapar gas.

El doctor Hugo Eckener, autoridad reconocida en la materia, ha declarado que el proyecto es de una importancia de vasto alcance, pues hará posible un método nuevo y más seguro de navegación aérea. Según este sistema la navegación aérea se transformará en un negocio lucrativo, especialmente con los dirigibles llenos de helio, gas de cuya fabricación Estados Unidos posee el monopolio. (U. P).

BERLIN, 18. — Se anuncia que los doctores y químicos, Peters y Schlumboln descubrieron un procedimiento que permite el arranque y elevación de los dirigibles mediante el calentamiento eléctrico del gas.

Luego que el gas se enfría, se contrae, obedeciendo al mecanismo regulador. La contracción reduce la flotación aérea haciendo posible el descenso en caso de necesidad.

Hasta ahora, el descenso se obtiene por el escape mecánico del gas.

Se conceptúa que el descubrimiento es importantísimo trayendo consigo una mayor seguridad en la aeronavegación y una gran economía. — (U. P.).

Francia emplea en Siria proce mientos de astucia política

Los rebeldes han rechazado a los franceses de Haley en dire Deima, Sion y Tiro en inminente peligro de caer en poder de beldes.— La situación de las fuerzas dirigidas por Yahia jefe del Estado Mayor druso.

Francia ante el conflicto sirio

PARIS, 18. — Francia está adoptando diversos procedimientos de astucia política además de sus procedimientos militares de pacificación en Siria. Actualmente las autoridades francesas están negociando con los jefes sirios de menor importancia, a fin de obtener la sumisión de las bandas rebeldes, y para que rindan sus armas a los franceses mediante el pago de multas que varían de importancia en proporción a las actividades que haya desarrollado cada tribu en contra de los franceses.

El Coronel André que está encargado de esta misión, ya se ha asegurado en su favor la sumisión de 3,000 drusos, cuyos jefes han reanudado sus relaciones pacíficas con las autoridades francesas de ocupación.

El Sultán Attrache, que es uno de los más destacados jefes rebeldes, hasta ahora no se ha aproximado a las autoridades francesas, a pesar de las repetidas invitaciones que se le han hecho. Se cree que lo mejor que puede hacer es retirarse a las montañas con sus hombres, pues puede ser rodeado por la columna de tropas del Comandante Michaud. De otro modo, el Sultán Attrache con sus tropas tan agresivas, podría estar seguro de tener que pagar una considerable multa.

El Ministerio de Relaciones Exteriores estudia con todo empeño, antes de estar en condiciones de entregar el mandato de los territorios, el medio de despejar la situación de Siria poco a poco, esperando que los rebeldes busquen la paz no por medios violentos, cuyo empleo seguramente no tardará mucho en producirla.

El General Serrail informando a las comisiones parlamentarias, dijo que los 20,000 soldados franceses que se encuentran actualmente en Siria, no son suficientes para lograr su total pacificación, mientras que los 70,000 que se había pensado enviar bajo las órdenes del General Gouraud, es demasiado.

Se cree en los círculos oficiales que 10 mil hombres más son suficientes para lograr la total pacificación de Siria.

El Ministro de la Guerra informó que se está preparando el envío de refuerzos pero que las tropas de ocupación no llegarán nunca a 50,000 hombres como se había informado.— **(Bradford).** —(U. P.)

Refuerzos para Sión y Tiro

JERUSALEN, 18.—De fuente árabe se informa que los franceses envían apresuradamente nuevos refuerzos en cañones a que se encuentran peligro de caer en p rebeldes. Estos ha los franceses de Haly a Duma.

Se informa que en de Zabadani los rebe gen hacia el sur para fuerzas de Zeid Al A a Rashaya, en donde se mantienen en la Shehabi.—(U. P.)

Un combate a cin de Palestina

LONDRES, 18.— E sal de "The Evening Beirut comunica que comandados por Zei ocupan actualmente calidades entre Has Leontes, dirigidos por yati, ex-oficial turco estudios en la Escuela Berlín y reconocido jefe del estado mayor druso.

Se libra ahora un cinco millas de Pales tullah en donde hay zas de gendarmería carros blindados.—(U.

"EL SISTEMA DE DOS CAMARAS ES MALO, COSTOSO, CONFUSO Y ENTORPECEDOR"

Así lo anota Primo de Rivera en contestación a las críticas de la prensa a sus recientes declaraciones.— "El Directorio cumplió su misión y la Liga Patriótica cumplirá las suyas".

MADRID, 18. — "La Nación" publica la contestación del marqués de Estella a las críticas de la prensa por sus recientes declaraciones con respecto a la constitución de un parlamento único, el establecimiento de un impuesto y la reforma tributaria.

Refiriéndose al Parlamento se extraña de que se le combata la idea de un Parlamento único, el cual ciertamente no está generalizado, pero opina que no hay razón para que España tenga que seguir imitando a los demás; dice que el sistema de dos Cámaras ha dado en España los frutos de esterilizar la acción del Gobierno matando toda iniciativa beneficiosa. Termina diciendo que el sistema de dos Cámaras es considerado malo, costoso, confuso y entorpecedor.

Refiriéndose después a la reforma tributaria, defiende calurosamente el impuesto único sobre la base del capital aparte de los tributos aduaneros, de tabacos, loterías, sucesiones, trasmisiones, etc. El impuesto único, dice, rendiría otro tanto como aquellos, además de ser más justo y estimulador del trabajo. Agrega que no debe seguirse el sistema de trampa adelante aumentando anualmente la deuda pública y que es un error atribuir a Africa las actuales dificultades económicas, si bien es verdad que no se puede reducir el problema de Africa a términos que no representen gasto alguno.

Después de varias observaciones, el marqués de Estella, aconseja al partido de la Unión Patriótica que advierta que muchos se esforzarán por llevar al seno del partido la inquietud sobre los propósitos del Gobierno de mañana, y dice que la mejor arma para defenderse de tales ataques será una gran cautela.

Hay quienes creen, prosigue, que si la Unión Patriótica recibe el encargo de gobernar, lo hará en forma rutinaria y anodina, pero se equivocan. Muchas veces se ha dicho que el Directorio debería preparar un gran partido que además de su espíritu público y su disciplina, haga posible la solución metódica y ordenada de los problemas que exige España. El Directorio, termina diciendo, cumplió su misión y la Unión Patriótica cumplirá la suya.—(U. P.)

ACTIVIDADES DEPORTIVAS MUNDIALES

Babe Herman peleará con Kid Kaplan

NUEVA YORK, 18. — Se ha confirmado que Babe Herman y Kid Kaplan peleará en Madison Square Garden en 18 de Diciembre. Acordaron esta fecha en vista de que la comisión de Box les prohibió efectuar la pelea antes de ese día.

La pelea se considera importante.—(U. P.)

Berlenbach-Delaney

NUEVA YORK, 18.—Paul Berlenbach y Jack Delaney pelearán el 17 de Diciembre.—(U. P.)

Carrea ciclista en Nueva York

NUEVA YORK, 18.—Fred Spencer y Bobby Walthour, formarán uno de los equipos que participarán en la carrera ciclista de seis días, que se iniciará en Madison Square Garden.—(U. P.)

Mickey Walker peleará con Tommy Milligan

NUEVA YORK, 18.— Mickey Walker peleará con Tommy Milligan en las peleas que se realizarán en el nuevo Madison Square Garden, a beneficio de los fondos de Navidad.—(U. P.)

EL CAMPEONATO INTERNACIONAL DE AJEDREZ

Los partidos jugados ayer

MOSCU, 18. — Lasker empató con Rabinowitsch a las veintisiete jugadas; Tartakower empató con Marshall a las treinta y dos jugadas, después de una partida de continuos jaques; Spielmann perde su partida con Chotimiski y Saemirsch empató con Reti.

Capablanca perdió su partida con Genawisky a las treinta y siete jugadas, empleando la defensa siciliana; las blancas iniciaron el juego con ventaja, pero en vez de propender a dar fin a la partida, se expusieron en una táctica de continuos ataques al rey, exponiendo el propio rey blanco; las negras experimentaron la pérdida de la reina, pero doblando las torres, en la séptima fila, ganaron la partida en un contra ataque.

Torre derrotó a Subarow a las cuarenta y cinco jugadas con la defensa de Alhekine. Bogoljubow ganó a Werlinsky. Lowenfisch no jugó. — (U. P.).

MOSCU, 18. — En las partidas de ayer del torneo internacional de ajedrez, Reti empató con Subarow.—(U. P.)

MOSCU, 18. — Bogoljubow ganó a Zukertort y comenzó la partida comiendo un peón a su adversario; la partida duró cuarenta y siete movimientos. Rubinstein empleó el gambito Ruy-López y venció Romanowski a los cincuenta y siete movimientos. Spielman derrotó a Chotimirsky tambié con el gambito Ruy-López a las treinta y una jugadas; Saemisch empató con Reti a las treinta jugadas. Gotthilf empató con Bogatyrtschuck jugando el gambito de la reina, a las cincuenta y cuatro jugadas. Tartakower empató con Marshall a las treinta y dos jugadas y Gruenfeld y Yates suspendieron una partida después de cincuenta y ocho jugadas. —(U. P.)

MOSCU, 18.— Prosiguiendo las partidas en el campeonato de ejedrez, Ruminstein derrotó a Romanowsky, Gotthilf empató con Bogatirtschuck y Gruenfeld suspendió su partida con Yates. —(U. P.)

EN LA EMPINADA CUESTA O EN EL MAL CAMINO, SIEMPRE EL

"BUICK"

HA DEMOSTRADO LA BONDAD DE SU EXCELENTE MOTOR Y RESISTENTE CHASSIS

Los nuevos Buick son, como siempre, hermosos; pero más perfectos.

Importadores:

MORRISON & CO.

SANTIAGO

GRAN BRETAÑA

El Príncipe de Asturias dará una conferencia

TOLEDO, 18. — El Gobernador ha recibido noticia que de en breve el Príncipe de Asturias dará una conferencia en Toledo sobre la industria sericola. Asistirán los obreros, miembros de las sociedades y entidades agrícolas.

La noticia ha despertado interés por ser la primera vez que el Príncipe hablará en público.—(U. P.)

Fallece un distinguido diplomático

LONDRES 18. — A los 83 años de edad ha fallecido el ex-embajador de Gran Bretaña en Bruselas, Mr. Francis Villiers. (U. P).

Bienvenida al Príncipe de Gales

LONDRES 18. — Se han aceptado 850 invitaciones para el banquete del príncipe de Gales que se celebrará en Guild Hall el veinte de Noviembre, para darle la bienvenida con motivo de su viaje a la América del Sur. Asistirán a este banquete el duque de York, los Embajadores y Ministros de los países suramericanos, el Alto Comisario de los Dominios y los señores Baldwin, Chamberlain, Churchild y demás miembros del gabinete y altas personalidades.

El lord Mayor recomendó que se engalanen las calles que recorrerá el príncipe hasta el Guild Hall incluso la plaza de Trafalgar. Una comisión presidida por el lord Mayor recibirá al príncipe protocolarmente y las tropas formarán en las calles y harán la guardia de honor al Príncipe. (U. P).

¿Irá Mussolini a Londres?

LONDRES, 18.— A pesar del anuncio hecho semi-oficialmente de que Mussolini había abandonado la idea de asistir a la firma de los pactos de Locarno en Londres, aseguran algunos funcionarios que irá aún a pesar de la campaña de boycot iniciada en su contra. De todos modos aún no se ha tomado oficialmente resolución ninguna sobre el asunto. —(U. P.)

ARGENTINA

Temblor registrado

LA PLATA, 18.—En el observatorio sismográfico se ha registrado esta tarde, a las 2.55 un sacudimiento de tierra, cuyo epicentro se calcula en novecientos cincuenta kilómetros de distancia, temblor que seguramente habría afectado las provincias de Mendoza y San Juan y probablemente también la de San Luis. El fenómeno tuvo una duración de veinte segundos.—(U. P.)

VENDEDOR

Activo, que quiera ganar más de $ 1,500 se necesita.

Agustinas 1150

¿A quién le hace falta la Somatose?

¡A todos! Pero especialmente a aquellos que padecen de trastornos digestivos, pérdida del apetito, anemia, clorosis, etc.

BAYER

Somatose. Preparado, soluble de albumosas de carne.

FIRLANDIA

Un pacto de seguridad para el Nor-este de Europa

COPENHAGUE, 18.— Informaciones llegadas de Helsingfors anuncian que el profesor Eric, ex-Premier, entrevistado por un corresponsal de la prensa, se manifestó partidario de que Finlandia iniciara negociaciones para llegar a la celebración de un pacto de seguridad en el nor-oeste de Europa, en el cual participaría también Rusia. El Pacto en cuestión sería análogo al concertado en Locarno.—(U. P.)

CORTADOR EN PIELES

bien competente, necesita la Peletería "Blanco Encalada",

Delicias esq. Dieciocho

ALEMANIA

EL TRASLADO DE LOS RESTOS DE VON RICHTOFEN

AVIADORES ALIADOS Y NORTEAMERICANOS DEPOSITARAN UNA CORONA. LA INSCRIPCION

BERLIN, 18.— Triunfalmente camino a Berlín va el cuerpo del barón von Richtofen, gran as de la guerra, que cayó en los campos del Somme en 1918 y es trasladado a Berlín para volver a ser enterrado en el suelo de su patria. Desde la frontera siguen sus restos varios aviadores que escoltan con sus aparatos el tren en que son trasladados. El tren va haciendo alto en cada estación a donde acude la mulitud para depositar coronas sobre el féretro. Este llegará a Berlín el Jueves y será depositado en la iglesia de la Merced donde se celebrarán en su honor, el Viernes solemnes funerales a los que asistirá el Presidente de la República von Hindenburg, von Seeckt, Gesslen y otras personalidades.

Entre tanto un grupo de aviadores aliados y norteamericanos actualmente en Berlín, se proponen depositar una corona con la siguiente inscripción: "A Manfred von Richtofen nuestro adversario y nuestro amigo". (U. P.)

BERLIN, 18.— En la estación de Postdam se recibió el féretro de von Richtofen, en medio de un silencio solemne e imponente y se le trasladó a la iglesia, seguido de ocho automóviles cargados de coronas en las que ostensiblemente se habían eliminado los colores republicanos, como una deferencia y homenaje especial al as de la aviación de los Ejércitos del ex-Kaiser.— (U. P.)

CONSPIRACION NACIONALISTA

HABRIA SIDO DESCUBIERTA POR EL GOBIERNO

BERLIN, 18. — Se sabe que el Gobierno ha descubierto una conspiración nacionalista encaminada a anular los tratados de Locarno.

El diario "Berliner Tageblatt" dice que los junkers de la Prusia oriental han creado organizaciones nacionalistas dominadas "Fatherlandish" que se reunieron el Domingo en Berlín para estudiar la posibilidad de un rápido golpe de estado para disolver el Reichstag y establecer la dictadura nacionalista.

El mismo diario se hace eco de las noticias sobre las actividades de las organizaciones fascistas de Prusia y de Mackelenburgo calificándolas de alarmantes. Dice que dichas actividades incluyen maniobras militares. Termina advirtiendo a los republicanos que deben estar listos a reprimir cualquiera tentativa de golpe de estado. (U. P.)

ESPAÑA

La industria naranjera

VALENCIA, 18. — A causa de la tardanza en madurar los frutos, la industria naranjera se desarrolla lentamente y con incertidumbre en los precios. Se paga actualmente entre 1½ peseta y 2 la arroba.

A pesar de las tarifas aduaneras de internación de las naranjas españolas en Alemania, se hacen embarcos para ese país.

Los arroces han alcanzado precios débiles.

El mercado de los vinos está paralizado en Utiel, llegándose a ofrecer 11.30 pesetas por el hectólitro.

En Sevilla los aceites nuevos se pagan a 21 o 22.50 pesetas la arroba.—(U. P.)

Se lega a un acuerdo comercial con Alemania

MADRID, 18.—Fué firmado un modus vivendi comercial entre España y Alemania, con lo cual se pone fin a la guerra de tarifas aduaneras que se había declarado entre ambos países.—(U. P.)

Un tratado comercial con el Brasil

MADRID 18. — En Consejo de Economía Nacional ha despachado el tratado comercial con el Brasil. (U. P).

Negociaciones co con Estados U

MADRID 18. — E delte del Consejo de E cional señor Castedo que prosiguen las para un tratado come te América con el ob seguir que no se cier de la uva de levante que se vencerán las existentes, incluso el la mosca mediterránea (U. P).

Nueva plaza de Madrid

SU COSTO ES DE 11 DE PESE

MADRID 18. — E celebrada por la Madrid se trató de la de toros que se inaugura el mes de Mayo del y que ha costado once pesetas. Dicha plaza cidad suficiente para pectadores.

La Comisaría reg Exposición Ibero ricana de Sev

MADRID 18. — El de Tena renuncia la Co gia de la Exposición cana; el conde Colomb sempeñaba dimitió irre vocablemente. (U. P).

LAS ACTIVIDADES EN MARRUEC

Ha mejorado la situación en Axdir.— Lo porales dificultan el movimiento de las zas.— La aviación practica reconocim

Mejora la situación en Axdir

MELILLA, 18. — Ha mejorado la situación en Axdir. Mediante los geófonos que se han instalado se pueden descubrir los emplazamientos de los cañones enemigos.

Los temporales dificultan los movimientos de las fuerzas.

En la posición del monte Malmussi se ha establecido un depósito de agua de 50 m de capacidad.

Se ha reparado el ca munica Cala Quemada co mas.—(U. P.)

Reconocimientos a

MELILLA 18. — Los nos reconocieron la cos grafiaron los trabajos d cación de los rebeldes construído en diversos P).

UN INCENDIO EN LOS MALECONE NUEVA ORLEANS

Se queman 100,000 sacos de café avaluad 2 millones de dólares.— Esto ha bene el mercado del café y ha fortalecido el ca

BUENOS AIRES 18. — Informaciones recibidas de Río de Janeiro anuncian que el incendio de Nueva Orleans, en el cual se quemaron 100.000 sacos de café, ha fortalecido el cambio y el mercado del café.

El dollar se cotizó esta mañana a 7.050 reis y cerró a 6.900.

El valor del café perdido a causa del incendio, se calcula aquí en dos millones de dollars. (U. P).

NUEVA ORLEANS, 18. — Estalló un incendio en los malecones del río. Quedaron destruídas por el fuego grandes partidas de mercaderías, los perjuicios se estiman aproximadamentete en 4 de dóllars.—(U. P.)

NUEVA ORLEANS, 1 calcula en 100,000 el sacos de café destruí fuego en el incendio en cones, lo cual represent dida aproximada de 1 lares. — (U. P.)

NUEVA ORLEANS, 1 mayor parte de la car da por el incendio en nes consistía en café vapores de Sud Améric de desembarcar grandes tos justamente mom que estallara el incendio.

BOLIVIA

El sepelio del senad Emilio Benavid

LA PAZ, 18.—Con del Presidente de la R Ministros de Estado y presentantes nacional sepultura al senador, d Ben vid -. Las tropas ron los honores corres y el Ministro de Gobierno ció un discurso en repre del Ejecutivo siguiendo de la palabra diversos tarios.—(U. P.)

RADIO QUEDAN YA POCOS D LA PRIMERA PARTID DE 300 RECEPTORES ALEMANE "MEGRO" QUE FUNCIONAN SI ANTENA. Valen sólo....... $ 30.-

THE CHILIAN RADIOPHONE CLUB-BAND RA No. 2

INFORMACIONES CABLEGRAFICAS DEL EXTERIOR

DE NUESTROS CORRESPONSALES ESPECIALES VIA EASTERN Y A LL AMERICA CABLES INC. Y DE "THE UNITED PRESS". LOS ORIGINALES DE TODOS LOS CABLEGRAMAS QUE SE INSERTAN EN EST A SECCION ESTAN A DISPOSICION DEL PUBLICO EN ESTA IMPRENTA

Se suspende el raid de Hillcoat

Sería una suspensión momentánea debido a que los aviones no han respondido a la prueba de altura.— Es posible que al reiniciarlo se haga por la vía Santiago de Chile. — Casagrande continúa en Gibraltar.—El Gobierno italiano concede nuevas condecoraciones a De Pinedo.

Hillcoat

BUENOS AIRES, 18.— En las pruebas efectuadas en la mañana de hoy con los aviones de Hillcoat y Bosch no se han obtenido los resultados apetecidos, y es probable que el viaje a Nueva York quede en suspenso para ser reiniciado brevemente.

A las cinco el aviador Hillcoat en su máquina y el piloto Molina en la de Bosch se elevaron para los efectos de procurar la altura máxima, alcanzando, al cabo de 30 minutos de esfuerzos desesperados, a 2000 metros de altura con un lastre de 280 kilógramos de peso, que es lo equivalente a la carga de viaje. Para cruzar la mole andina por Salta es menester elevarse como mínimum a 4000 metros y esto no será posible hacerlo con los elementos de que se dispone. Pero, con el deseo de hacer un nuevo intento antes de desistir de la empresa, se ha resuelto hacer una nueva experiencia saliendo del aeródromo con rumbo a la estancia Virginia en el Departamento de Cruz Alta. Si se lograran buenos resultados, mañana emprenderán viaje a Salta previo cambio de motor; más, si así no lo fuera, los pilotos se trasladarán a Buenos Aires para hacer revisar prolijamente el motor en los talleres de San Fernando y una vez subsanada la deficiencia se reanudaría el vuelo a Nueva York por la ruta de Santiago de Chile.

El piloto Luro ha recibido, en la tarde de hoy, un despacho de su colega Bosch en que éste le manifiesta que mañana se trasladará con Hillcoat a la capital empleando cada uno sus respectivas máquinas. El mismo telegrama anuncia que el raid a Nueva York queda suspendido momentáneamente. (**ESPECIAL**).

BUENOS AIRES 18. — Comunican de Tucumán queel Comité de Supervigilancia del vuelo de Buenos Aires a Nueva York, ha estimado que es imposible que Hill coat tenga éxito en su tentativa con la máquina de que dispone actualmente.

En consecuencia, ha acordado que el aviador regrese a Buenos Aires, en donde el Comité decidirá definitivamente si se realiza o no una nueva tentativa. (U. P).

Casagrande

GIBRALTAR, 18. — Hasta las 10.30 de la mañana persistía el mal tiempo. Por esta causa el aviador Casagrande se ha visto en la imposibilidad de reanudar su vuelo. — (U. P.)

ROMA, 18.—Continúa el mal tiempo en Gibraltar.

El hidroplano de Casagrande fué salvado de los embates del mar gracias al continuo trabajo de la tripulación.

Según telegramas enviados por el aviador, éste espera partir el Viernes con rumbo a Las Palmas. —U. P.)

De Pinedo

ROMA, 18. — En la sede fascista se efectuó una gran ceremonia durante la cual se hizo entrega al aviador De Pinedo del carnet que lo acredita como miembro honorario del fascismo. Asistió el señor Mussolini y el señor Farinacci general del partido fascista, pronunció un discurso en el cual exaltó la hazaña del aviador De Pinedo, diciendo que había dignificado el nombre de Italia y de todo el fascismo.

El aviador, emocionado, agradeció la distinción que se le dispensaba y formuló votos por la Finalmente se efectuó una brillante recepción a la que concu larga vida del fascismo. rrió el Premier.—(U. P.)

ROMA, 18.— El Gobernador de Roma, señor Cremonesi ha ordenado que el muelle del Tiber en donde desembarcó de Pinedo sea llamado "Scalo De Pinedo".—(U. P.)

GRECIA

El cumplimiento del acuerdo greco-turco

ATENAS 18. — Se ha nombrado una comisión de tres ministros que cumplan con las condiciones del acuerdo greco-turco, con respecto a las propiedades de las poblaciones intercambiadas.

Se cree que el leal cumplimiento de este acuerdo mejorará notablemente las actuales relaciones entre Grecia y Turquía. (U. P).

ITALIA

Traslado del General Vaccari

TRIESTE 18, — El general Vaccari, comandante del cuerpo de ejército de esta zona, ha sido trasladado a un comando de Roma y será reemplazado por el general Montanari.—(U. P.)

Un nuevo Banco en Roma

ROMA, 18.— Se anuncia que la compañía norteamericana Blair abrirá un Banco en esta ciudad.—(U. P.)

Colonización en Tripolitania

ROMA, 18.— El señor Mussolini aprobó el proyecto de colonizar 10,000 hectáreas de terreno en Tripolitania, en donde se establecerán haciendas modernas.— (U. P.)

Nuevo sector de la Universidad de Roma

ROMA, 18.— El señor Giorgio del Vecchio, profesor de Filosofía, ha sido nombrado rector de la Universidad de Roma.—(U. P.)

FRANCIA

Una expedición científica al Polo Norte

PARIS, 18.—Aunque el Gobierno no toma parte principal en la organización de la próxima expedición al Polo Norte, en los círculos oficiales se hace notar que el Gobierno no se propone reclamar para Francia ninguno de los territorios que pueda descubrir la expedición, pues el objeto de ésta es estrictamente científico. — (U. P.)

LA LEY FATAL

Ayer se reune la Cámara italiana

Mussolini invita a los italianos a contribuir con un dólar al pago de las deudas.— El Senado aprueba los artículos del proyecto de ley que concede el voto femenino.— Parte de la oposición concurre a la Cámara.— El aventino estaría desorganizado.

ROMA, 18.— Llegaron a la capital 400 diputados para asistir a la apertura de la Cámara, a la cual concurrió también una pequeña parte de la oposición que no se ha unido al Aventino. En este grupo figuraban los señores Giolitti, Salandra, Soleri y Trabia.

El Aventino se encuentra desorganizado. Probablemente los católicos y los demócratas entren a la Cámara a fines de la semana. Sólo los unitarios han decidido alejarse por completo de la Cámara.

En la sesión se efectuó una manifestación al señor Mussolini por haber escapado del complot que se tramaba contra su vida.

La renuncia del señor Orlando, presentada después de las elecciones de Palermo, será aprobada.—(U. P.)

ROMA, 18.— A las tres de la tarde se reunió la Cámara de Diputados.

Inmediatamente el señor Paulucci pronunció un discurso en el que aludió al hecho de haberse salvado la vida del Jefe del Gobierno, señor Mussolini, que provocó aplausos y otras manifestaciones de simpatía de parte de los diputados todos y demás asistentes.

Entonces el señor Mussolini se dirigió a la tribuna de los oradores, que ha sido recientemente construída, desde la cual habló, estrenándola.

Hizo alusión en su discurso al éxito de Italia en el arreglo de la deuda pendiente con Nrte-América y después se refirió a la labor del Gobierno desarrollada en la vida nacional y de la eficacia del Gobierno fascista.— (U. P.)

ROMA, 18.— Los diputados votaron en favor de la aceptación de la renuncia del señor Orlando. —(U. P.)

ROMA 18. — En un discurso pronunciado en la Cámara, el señor Mussolini invitó a todos los italianos que contribuyeran cada uno con un dollar para el pago de las deudas a fin de que cada millón estuviera reunido antes del 1.o de Diciembre. (U. P).

PORTUGAL

LA ABDICACION DEL EX-REY MANUEL

LISBOA, 18. — Reina efervescencia en las filas monárquicas con motivo del anuncio de la abdicación del ex-Rey Manuel.

Los constitucionalistas tienen la intención de enviar un emisario al ex-monarca para disuadirlo de su resolución; pero se crece que éste no accederá y solicitará que se respete su resolución de abdicar.—(U. P.)

ESTADOS UNIDOS

El empréstito italiano de 100.000,000 de dólares

NUSVA YORK 18. — De fuente autorizada se ha sabido que probablemente el Viernes la firma Morgan ofrecerá los bonos del empréstito italiano de 100 millones de dollars. (U. P).

INCENDIO A BORDO DEL "SENAPA"

NUEVA YORK, 18.—A las 12.15 de esta madrugada el vapor "Hamilton", de la **Old** Dominion Line informó que el vapor "Lenape" se estaba incendiando a 14 millas de distancia. Más tarde envió un mensaje inalámbrico advirtiendo que los buques no se aproximaran demasiado al vapor incendiado.—(U. P.)

NUEVA YORK, 18. — El vapor "Lenape" d ela Clyde Line, ancló en salvo en la bahía de Lewes, estado de Delaware, después de correr tres horas mientras la tripulación luchaba contra el incendio que había estallado en el cargamento.—(U. P.)

UN BUSTO DE JUAN DUARTE NATHERO

EN LA UNION PANAMERICANA

WASHINGTON 18. — El Ministro dominicano señor Ariza, obsequió a la Unión Pan Americana un busto de Juan Duarte Nathero, para que sea colocado en el salón de los patriotas.

El Secretario del Departamento de Estado Mr. Kellogg, aceptó oficialmente el obsequio en presencia de los miembros del Gobierno y del Cuerpo Diplomático.

El señor Ariza rindió homenaje a Duarte. Mr. Kellogg elogió las "luchas épicas y el amor a la causa de la libertad de los héroes nacionales suramericanos que no ha cesado de ser hasta hoy una fuente de inspiración." (U. P).

VALPARAISO

DE NUESTROS CORRESPONSALES

QUE SE DEROGUE LA DUPLICIDAD DE LAS PATENTES DE VEHICULOS

PIDE LA JUNTA DE VECINOS

Hace algún tiempo y a raíz del decreto dictado por el Gobierno, en que se duplica la patente de los vehículos de carga para contribuir a la construcción de puente en la comuna a que pertenecen, se solicitó del Ministerio del Interior su derogación para Valparaíso por cuanto no existe ningún proyecto de construcción de puentes dentro del territorio comunal.

Como se acerca el momento en que el cobro de la nueva contribución debe hacerse la Junta de Vecinos envió ayer al Ministro del Interior el siguiente telegrama:

"Señor Ministro de lo Interior.— Santiago.—Ruego a US. se sirva resolver la petición hecha por la Junta de Vecinos, por intermedio del señor Intendente de la Provincia, acuerdo N.o 488, de 2 del presente, en el sentido de que se derogue para Valparaíso la duplicidad de las patentes de vehículos de carga, en razón de no construirse ningún puente dentro de su territorio comunal.

Atentos saludos. —**José Fabres Pinto**, Intendente Municipal".

Visita que practicó ayer a Quinteros el Director General de la Armada

En la mañana de ayer se trasladó al puerto de Quinteros el Director General de la Armada, vice-almirante don Juan Schroder, acompañado del jefe del Estado Mayor de Marina, capitán de navío don Emiliano Costa Pellé; del Director de Artillería y Fortificaciones, capitán de navío don José Montalva: del secretario general de la Armada, capitán de navío don Enrique Costa Pellé; del jefe de las Fuerzas Aéreas Navales, capitán de fragata don Osvaldo Ferrari; del ingeniero civil de la Dirección de Artillería, señor Pablo Grosser, y de algunos oficiales aviadores y artilleros.

Como lo informamos ayer, el objeto de la visita no fué otro que el imponerse personalmente del estado y forma en que se están haciendo las construcciones de pabellones, hángares, maestranzas, muelles de lanzamientos, etc., etc. para instalar allí la Base de la Aviación Naval, ya que la Caleta de Las Torpederas no sirve para tal objeto.

El Director General y demás jefes y oficiales que lo acompañaron, partieron a Quinteros como a las 8 de la mañana en automóviles, llegando a aquel puerto como a la mitad de la mañana, dando comienzo en el acto a la visita de inspección.

El Almirante Schroder recorrió todas las dependencias y secciones de la Base Naval, imponiéndose del estado de los trabajos de construcción y que son de una enorme importancia para los servicios navales.

En diversas ocasiones hemos informados que aquellos trabajos ya están muy adelantados y que en breve se inaugurarán con la asistencia del Ministro de Marina.

Los pabellones para oficiales, sub oficiales y tropa, los hángares para las aeronaves, el muelle de lanzamiento y otras secciones de no menor importancia que las enumeradas, fueron detenidamente inspeccionadas por el Director General, imponiéndose del estado y forma de su construcción.

También visitó el terreno en que se piensa construir un nuevo muelle de lanzamiento y de ello resolverá una vez que estudie los antecedentes y demás datos que estime necesarios solicitar al comandante de la aviación.

EL REGRESO

El Director General y jefes y oficiales que lo acompañaron, regresaron a este puerto en las primeras horas de la noche, trayendo el Almirante muy buena impresión de los trabajos que ya se han realizado y que pronto convertirán en una realidad el establecimiento definitivo en Quinteros de la Base de la Aviación Naval.

NOTICIAS BREVES PORTEÑAS

LA LOGIA TEOSOFICA LOB NOR CELEBRO ANOCHE CON una interesante velada, el 50 aniversario de la fundación de la Sociedad Teosófica.

EL INTENDENTE DE LA PROVINCIA, DON SALUSTIO VALDÉS, se dirigió en la mañana de ayer a la capital, para solucionar diversos asuntos que dicen relación con su cargo.

EL ATENEO JUVENTUD TRIBUTO ANOCHE UN HOMENAJE al educador don Leonardo Eliz con una hermosa velada literaria en el salón de actos del Liceo de Hombres.

LAS BRIGADAS DE SCOUTS DE ESTE PUERTO EFECTUARÁN un viaje a la isla de Juan Fernández, el día 25 de los corrientes.

EN LA SESION QUE CELEBRO LA JUNTA DE VECINOS EN la tarde de ayer, se despachó el proyecto de reforma de los servicios municipales, el que luego será puesto en práctica.

EL DIRECTORIO GENERAL DE POLICIA, CORONEL Sr. BLANCHE, se dirigió a San Antonio, en el vapor "Teno".

AYER FONDEO EN CALDERA EL ESCAMPAVIA "AGUILA", procedente de Valparaíso, puerto del cual no hace mucho que zarpó con tal destino.

LA SUPERIORIDAD NAVAL HA PUESTO EN CONOCIMIENTO de los comandantes de buques y demás jefes de reparticiones navales que sería conveniente que remitieran a la Dirección General del Personal, todas las observaciones que les merezca la actual Ordenanza del Servicio a Bordo, haciendo notar las modificaciones que a su juicio deben introducirse antes de ordenarse la reimpresión de la segunda edición de la obra.

MALLECO

Se pide amparo al Gobierno contra los ocupantes de Pellahuén

TRAIGUEN 18.—Se ha dirigido el siguiente telegrama al Presidente de la República, al Ministro del Interior y al de Colonización:

"Pido amparo a V. E. por los atropellos que están cometiendo los ocupantes de Pellahuén.

Algunos que han sido lanzados por orden judicial vuelven a introducirse en el fundo, con motores y bancos aserradores, acompañados de gente armada y siendo impotente la pareja de carabineros que existe, para contenerlos.

He resuelto repeler estos atropellos con mis empleados y seguramente se producirán hechos sangrientos, como en otras ocasiones, por lo cual ruego a V. E. ordenar se me preste el amparo solicitado. Dios guarde a V. E.—(Firmado) **Antonio Torres**, administrador y representante del Banco Garantizador".

VALDIVIA

Una delegación de profesores agradece a don José Maza, su labor en el Ministerio de Instrucción

(De nuestro corresponsal, por telégrafo)

VALDIVIA 18.—Una delegación de profesores de la Escuela Normal de esta ciudad, visitó hoy a don José Maza, con el fin de exteriorizarle, a nombre del personal docente de este plantel, la gratitud que sienten por el esfuerzo gastado mientras fué Ministro de Instrucción, para obtener la ley de reforma educacional y el mejoramiento del magisterio.

Al mismo tiempo, le dieron a conocer su deseo de que vuelva al Congreso a colaborar en la solución de los problemas sociales y económicos que reclama el país.

El señor Maza agradeció sinceramente esta visita, expresando que, como Ministro, no había hecho otra cosa que buscar solución a los problemas que eran reclamados justamente por la opinión pública.

Terminó agradeciendo este saludo de la delegación y pidió que se expresara al profesorado normal que si el voto popular lo llevaba nuevamente al Parlamento, sabrá corresponder a la confianza de sus mandantes.

NAVIGAZIONE GENERALE ITALIANA

EMPIECEN
a reservar sus pasajes
para Europa, en el
PALACIO FLOTANTE
"GIULIO CESARE"
SALIDAS
1926: 3 de Enero
1926: 20 de Febrero
1926: 8 de Abril
1926: 22 de Mayo
Por informes, dirigirse:
"ITALIA - AMERICA"
Santiago, Agustinas 1042
1926: 8 de Julio

ANTOFAGASTA

Está resentido el servicio de Asistencia Pública en Antofagasta

(De nuestro corresponsal, por telégrafo)

ANTOFAGASTA, 18.—El Jueves de la presente semana se estrena en el Teatro Nacional la Compañía Retes-Jarques.

—Los peluqueros han subido sus tarifas.

Dentro del elemento femenino se advierte una seria protesta, pues cobran tres pesos por la melena a la garzón.

—Con motivo de un accidente al carro de ambulancia de la Asistencia Pública se ha resentido el servicio de atención urgente, por la escasez de medios.

La prensa local protesta por ésto e insinúa al Prefecto recabe del Gobierno se dote a la ciudad de un carro auxiliar.

El Sábado se inaugura el nuevo edificio del Banco Anglo-Sud-Americano

(De nuestro corresponsal, por telégrafo)

ANTOFAGASTA, 18.—El Sábado 21 del presente se inaugurará el edificio nuevo del Banco Anglo-Sudamericano Limitado.

Este constituye una hermosa y sólida construcción, superior a todas las existentes en esta ciudad y se encuentra ubicado en una esquina de la calle Prat, frente a la Plaza Colón. Consta de cuatro pisos, con oficinas e instalaciones elegantes ornamentadas con bronces y mármoles de valor.

Este edificio hace honor al progreso urbano de Antofagasta.

Publicación de la historia de Antofagasta

(De nuestro corresponsal, por telégrafo)

ANTOFAGASTA, 18.—La revista local "La Ilustración", ha empezado la publicación de la interesante historia de Tarapacá, tomada de un libro inédito, de que es autor don Isaac Arce, uno de los fundadores de esta ciudad.

Este libro contiene documentos de gran valor histórico, desde el tiempo del Presidente de Bolivia, señor Santa Cruz.

Se aprehende a un estafador

ANTOFAGASTA 18.—Ha sido aprehendido últimamente, Julio Morris Pinto, acusado por un exhorto de Iquique, de haber cometido una estafa a la firma Morandé y Morris, de Santiago, la que subiría a cuatro mil dólares.

Morris pudo escapar anteriormente debido a una connivencia con el agente de la Sección de Seguridad, Samuel Castillo, en combinación con otro ex-agente.

Reanudadas las diligencias para su pesquisa, el jefe de la Sección ha logrado ahora recapturarlo.

INFORMACIONES DEL INTERIOR

DE LA ZONA PLEBISCITARIA

ES PROBABLE QUE EL SEÑOR ALESSANDRI VENGA A SANTIAGO EL 24 DEL PRESENTE

LAS ACTIVIDADES DEL COMITE DE INVESTIGACIONES HAN ESTADO PARALIZADAS POR LA ESTRECHEZ DEL LOCAL EN QUE FUNCIONA.— EL EX-GOBERNADOR DE ARICA HA SIDO OBJETO DE DIVERSAS MANIFESTACIONES DE DESPEDIDA

(De nuestros corresponsales y enviados especiales, por cable)

DIVERSAS MANIFESTACIONES EN HONOR DEL EX-GOBERNADOR DE ARICA

ARICA, 18. (Especial).—En la mañana de hoy el abogado de la delegación chilena, señor Fóster Recabarren, ofreció un almuerzo al ex-gobernador de este departamento, señor Emiliano Bustos, al cual asistieron al ex-Presidente Alessandri, los señores Edwards y Claro y el corresponsal de "La Nación".

En la tarde los residentes y nativos del valle de Azapa le ofrecerán otra manifestación, y en la noche se hará lo mismo en el Club Social.

ARICA, 18. — (Especial). — Las sociedades patrióticas chilenas de Arica ofrecerán mañana una manifestación en honor del ex gobernador señor Emiliano Bustos.

LAS REUNIONES DEL COMITE DE INVESTIGACIONES HAN ESTADO PARALIZADAS

ARICA, 18. (Especial).—Las reuniones del Comité de Investigaciones y de la Comisión Plebiscitaria que se creía habían de efectuarse a mediados de semana no se han llevado a cabo, sin duda por estar la Delegación Norteamericana ocupada en trasladar las oficinas de la residencia del Asesor al cuartel del General Velásquez.

En un principio se pensó en que el Cuartel del Regimiento General Velásquez sirviera para establecer allí los cuarteles generales de la Comisión y de todas las delegaciones, pero hasta la fecha no habían servido más que para las reuniones oficiales.

Por haberse ampliado las actividades de la Comisión y por tener que emplearse actualmente mayor personal se ha hecho necesario mayor espacio para el funcionamiento de la Delegación Norteamericana, la que ocupa actualmente el ala derecha del cuartel, mientras la secretaría de la Comisión ocupa el ala izquierda.

En la actualidad se estudia un presupuesto para un período de seis meses y según se dice, pronto llegará un número adicional de funcionarios norteamericanos, asegurándose que la Comisión estudia los planes y sus actividades para el período que ha de venir.

En el día de hoy sesionaron algunos sub-comités. Algunos funcionarios insinúan que en las primeras reuniones se desarrollarán importantes acontecimientos aunque nada dicen de la clase de acontecimientos que esperan, y entre tanto en los círculos extra oficiales reina la calma más completa.

La atención del pueblo está concentrada especialmente en la serie de fiestas preparadas en honor del señor Bustos.

Las publicaciones de "La Nación" en Arica

ARICA, 18. (Especial).— Han producido excelente impresión las informaciones publicadas por "La Nación" de Santiago, relacionadas con el acto plebiscitario que deberá decidir la soberanía definitiva de estos territorios.

EL SR. ALESSANDRI VENDRIA AL SUR EL 26 DEL PRESENTE

ARICA, 18. (Especial).—Los juristas americanos siguen estudiando con toda atención el proyecto definitivo que deberá servir para el acto eleccionario.

El señor Alessandri ha manifestado que si ésta queda dictada en breves días, se irá momentáneamente al Sur, a bordo del vapor "Venezuela", que pasará por este puerto el 26 del presente.

LA DESIGNACION DEL SEÑOR GOME CARREÑO HABRIA SIDO INSINUADA POR EL SEÑOR ALESSANDRI

ARICA, 18. — (Especial). — "El Pacífico" de Tacna, dice que el señor Alessandri tuvo participación en la designación del almirante Cómez Carreño como intendente de Tacna. Agrega que el Gobierno chileno consultó la opinión del señor Alessandri sobre la situación en las provincias antes de elegir el sucesor del señor Barceló.

Manifiesta que el señor Alessandri recomendó que se guardara el más estricto orden y calma y que fueran respetados todos los intereses peruanos, no solamente porque obligación de Chile es hacerlo, sino también para evitar cualquier posible motivo que pudiera frustrar el plebiscito.

EL NUEVO GOBERNADOR DE ARICA VISITA AL ALMIRANTE LATIMER

ARICA, 18.—(Especial). — El "Rochester" saludó con una salva de 11 cañonazos al nuevo gobernador de Arica, señor Garay, cuando concurrió a bordo a saludar al almirante Latimer esta mañana.

MOVIMIENTO MARITIMO

(De nuestros Corresponsales, por Telégrafo)

Valparaíso, 18 de Noviembre

HOY SALEN:
El Valparaíso para Arica.
El Tarapacá para Punta Arenas.
El Teno para San Antonio.
MAÑANA SALEN:
El Maipo para Pimentel.
El Flora para Arica.
EL SABADO SALEN:
El Teno para Nueva York.
El Oropesa para Liverpool.
El Poseidon para San Antonio.
El Electra para Lebu.
EL LUNES SALEN:
El Alkmaar para Hamburgo
El Fresia para Corral.

Antofagasta, 18 de Noviembre

HOY SALIERON:
El Taltal para el Norte.
El Quito para el Norte.

GRACE LINE
Servicio rápido de pasajeros para Antofagasta, Iquique, Arica, Mollendo, Callao, Salaverry, Talara, Balboa, Cristóbal y
NEW YORK
"SANTA ANA"
Saldrá de VALPARAISO el MIERCOLES 25 de NOVIEMBRE, a la 1 P. M.
PROXIMAS SALIDAS:
"SANTA ELISA" .. .. DICIEMBRE [illegible]
"SANTA LUISA" .. .. DICIEMBRE 23
"SANTA TERESA" .. .. ENERO 1926 6
AGENTES DE LA NOSA LINE
New Orleans and South American Steamship Co. Servicio mensual de vapores de carga desde New Orleans, EE. UU. a puertos chilenos y vice-versa
GRACE y Cía. (CHILE) S. A.
HUERFANOS 1087 — SANTIAGO

Cía. Sud Americana de Vapores
SERVICIO MENSUAL A NEW YORK CON ITINERARIO FIJO EN 18 DIAS.—SALIDAS EN SABADOS A LA 1 EN PUNTO.
"TENO" 21 DE NOVIEMBRE | "ACONCAGUA" 19 DE DICIEMBRE
Con escala en Antofagasta, Iquique, Arica, Callao, Payta y Cristóbal.
SERVICIO QUINCENAL A GUAYAQUIL (ECUADOR). — SALIDAS EN VIERNES A LAS 6 P. M.
"PALENA" 27 DE NOVIEMBRE | "AYSEN" 11 DE DICIEMBRE
Con escala en Coquimbo, Antofagasta, Gatico, Tocopilla, Iquique, Caleta Buena, Arica, Ilo, Mollendo, Chala, Pisco, Cerro Azul, Callao, Salaverry, Pacasmayo, Eten Pimentel y Payta.
SERVICIO QUINCENAL A PIMENTEL (PERU). — SALIDAS EN VIERNES A LAS 6 P. M.
"MAIPO" 20 DE NOVIEMBRE | "MAPOCHO" 4 DE DICIEMBRE
Con escalas en Coquimbo, Huasco, Caldera, Chañaral, Taltal, Antofagasta, Iquique, Pisagua, Arica, Ilo, Mollendo, Chala, Lomas, Pisco, Tambo de Mora, Callao, Huacho, Supe, Huarmey, Casma, Samanco, Chimbote, Salaverry, Pacasmayo y Eten.
Vapores para Lota, Penco, Tomé y Talcahuano, salidas de Valparaíso todos los Miércoles.
De Talcahuano salen de regreso para Valparaíso, todos los Martes a las 6 P. M.
WESSEL DUVAL & Co. Huérfanos esquina Morandé Agentes | Cía. TRANSPORTES UNIDOS Estado esquina Delicias Sub - Agentes

P.S.N.C. R.M.S.P.
VAPORES PARA EUROPA
VIA CANAL DE PANAMA
"OROPESA", 21 de Noviembre
"OROYA", 5 de Diciembre. 1 P. M.
"ORIANA", 19 de Diciembre
Para Antofagasta, Mejillones, Iquique, Arica, Mollendo, Callao, Balboa, Cristóbal, La Habana, Coruña, Santander, La Rochelle, Pallice y Liverpool.
Por estos vapores se expenden boletos de segunda clase para Europa y puertos de la costa, a precios convenientes.
VAPOR PARA NUEVA YORK
"EBRO", 2 de Diciembre 1 P. M.
"ESSEQUIBO" 30 de Diciembre.
"EBRO", 27 de Enero.
Para Antofagasta, Iquique, Arica, Mollendo, Callao, Salaverry, Paita, Balboa, Cristóbal, Habana y Nueva York.
SERVICIO RAPIDO DE LUJO DESDE BUENOS AIRES A EUROPA
PROXIMAS SALIDAS DE LOS AFAMADOS VAPORES "A"
VIAJES RAPIDOS A
LISBOA EN 16 DIAS
CHERBURGO Y SOUTHAMPTON EN 19 DIAS
"ARLANZA" .. .. 14,936 toneladas, 25 de NOVIEMBRE
"AVON" .. .. 11,073 toneladas, 8 de DICIEMBRE
"ALMANZORA" .. .. 15,550 toneladas, 23 de DICIEMBRE
"ANDES", ... 15,620 toneladas, 5 de ENERO
ARLANZA" .. .. 14,930 toneladas, 3 de FEBRERO
"ALMANZORA" .. .. 15,551 toneladas, 24 FEBRERO
PROXIMAS SALIDAS DE LA LINEA "D"
"DEMERARA" . 20 Noviembre
"DARRO". . . 18 Diciembre
"DESEADO". . 1.o Enero 1926
"DESNA" . . . 15 Enero 1926
VIAJES DE LLAMADA DESDE VARIOS PUNTOS DE EUROPA, SIRIA Y TURQUIA
SANTIAGO Agustinas 1017. — Casilla 536
THE PACIFIC STEAM NAVIGATION Co.
VALPARAISO Calle Blanco. — Casilla 24-7.
SUB-AGENTES EN SANTIAGO: Transportes Unidos, Estado esquina Alameda; Expreso Villalonga, Agustinas 817.

EN HONOR DEL PRESIDENTE ELECTO DE LA REPUBLICA Y Sra. SANCHEZ DE FIGUEROA. — Don José Ramón Balmaceda y señora Sara Valdés de Balmaceda, ofrecerán hoy a mediodía un almuerzo en honor del Presidente electo de la República, señor Emiliano Figueroa Larraín y señora Leonor Sánchez de Figueroa.

A esta manifestación han sido invitadas altas personalidades de nuestro mundo social y político.

EN LA DIPLOMACIA. — El Ministro de Su Majestad Británica y Lady Hohler, ofrecieron anteanoche una comida en la Legación Británica a un grupo de sus amigos y relaciones sociales.

Asistieron las siguientes personas:

S. E. el Vice-Presidente de la República, señor don Luis Barros Borgoño; el Presidente electo señor don Emiliano Figueroa y señora Leonor Sánchez de Figueroa; señor don Ricardo Lyon, S. E. el Ministro de Relaciones Exteriores y señora Sara Vergara de Barros Jarpa; Lord y Lady Torres, señor don Luis Izquierdo y señora Isabel de la Fuente de Izquierdo, señor don Archibald Balfour, señor don Carlos del Campo y señora Margarita Errázuriz de del Campo, señor don Luis Barros Valdés y señora Rebeca Riesco de Barros Valdés, señor E. Alan Walker, secretario de la Legación Británica.

CONSEJO NACIONAL DE MUJERES. — Brillante desde todo punto de vista resultó el té ofrecido por esta institución al señor Pedro Aguirre y señora Juana A. de Aguirre. Entre las asistentes, anotamos a las siguientes personas:

Señor Pedro Aguirre y señora, señor Alberto Mackenna y señora, señor Arcadio Ducoing y señora, señor Maximiliano Salas Marchant y señora, señor Moisés Poblete Troncoso y señora, señor Javier Castro Oliveira y señora, Juan Oliveira y señora, señor Emilio Hochlkopper, señor Julio Vicuña, señor Manuel Aguilera, señora Dra. Ernestina Pérez, señora Sara G. de Elgueta, señora Elcira de Armengolli, señora Virginia A. de Sánchez, señora Amanda Labarca, señora Herminia A. de Dávila, señora Isaura D. de Guzmán, señora Berta de Ekurall, señora Amelia de Salas Romo, señora Lucila de París, señora Elsa de Labarca, señora Elena Concha de Letelier, señorita Jenny Bernier, señora Ana de Rommer, señoritas Dra. Cora Mayers, Zuzamira Rayo, Fresia Escobar, Seuz Oliveira, Linda Carvajal Briones, María Castro, Ana Berríos, Victoria Araya, Aurora Lillo, Esperanza Soto, señora Isabel de Mondaca, Lastenia Labarca, señorita Alicia Cahan, María Ramírez, Ana Berríos, señora Blanca Tejeda de Ruiz, etc.

FANCY TEA ROOM.— Los días de moda, siguen constituyendo verdaderos éxitos en el simpático salón del Fancy. Por esta razón no dudamos que hoy día, el concurrido salón de la Casa Colorada, será el sitio de atracción de nuestra sociedad, especialmente a la hora del té de la tarde.

La orquesta Naldini, que no descuida la selección y preparación de sus programas ejecutará hoy, los números más en boga de su vasto repertorio, tanto durante el té, como a la hora del aperitif y del vermouth.

Estos últimos días hemos alcanzado a anotar a las siguientes señoras y señoritas:

Elena Grez Irarrávaval, Inés Prieto Nieto, Tita Díaz Salas, Elvira Garcés Gana, Rosa Errázuriz Letelier, Ida Mackenna Lazcano, Luz M. Ossa Undurraga, Esther Vial Letelier, Teresa Vial Letelier, Cecilia Undurraga Larraín, Lina Larraín del Campo, Virginia Echeverría Palma, Rosa Amunátegui Lecaros, Sofía Izquierdo Huneeus, Olga Matte Pinto, María Concha Subercaseaux, Marta Larraín Prieto, Sofía Hurtado Quesney, María Vial Freire, Clemencia Larraín Morandé, Raquel Rodríguez Vergara, Delia Rodríguez Vergara, Adriana García de la H. Balmaceda, Marta Dittbor Díaz, Amelia Zañartu Bernales, Ana Huidobro Domínguez, Carolina Huidobro de Valdivieso, Rosa Pereira de Besa, Elena Errázuriz Rivas, Raquel Hübner Richardson, Rosario Matte Ossa, María Valdés Hurtado, Margot Subercaseaux Ovalle, Blanca Lyon Vial, Carmen Vergara Blanco, Adriana Vergara Blanco, Lucy Scriggie Vergara, Isabel Montt Pinto, Laura Vergara Santa Cruz, Rebeca Pacheco Díaz, Luz Pacheco Díaz, etc., etc.

EN EL VICTORIA. — El éxito franco que ha obtenido en el Victoria la exhibición de "Montmartre", creación de la incomparable Pola Negri, ha decidido a la empresa de la aristocrática sala, a mantener este film en el cartel.

Nuestra sociedad, cuya preferencia por los espectáculos de la sala de Huérfanos y San Antonio, se justifica plenamente por la calidad de éstos y las múltiples comodidades que el teatro presta a los espectadores, tendrá así en las funciones vespertina y nocturna de hoy, una nueva ocasión de asistir a la exhibición de esa cinta.

La orquesta Tritini, como de costumbre, ejecutará un variado y novedoso programa.

SEÑORITA INES ASENJO ALBARRACIN, CUYO MATRIMONIO CON EL SEÑOR ROBERTO DOMINGUEZ HA QUEDADO CONCERTADO

DE EUROPA. — Ha regresado el señor Francisco A. García López.

MATRIMONIO CONCERTADO. — Se ha concertado últimamente el matrimonio de la señorita Sara Gandarillas Ureta con el señor Agustín Urzúa Lavín. Hiza la visita de estilo la señora Amalia Lavín de Urzúa.

VIAJEROS. — De Chillán pasan una temporada en ésta la señora Claudina R. de Villalobos y su hija Luisa.

FUNERALES. — En la mañana de hoy serán sepultados en el Cementerio General los restos de don Ignacio Serrano Palma, cuyo fallecimieno ocurrido en la madrugada del Lunes, en su hacienda de General Cruz, ha causado hondo pesar en nuestros círculos sociales.

El cortejo partirá desde la estación Alameda a las 9 A. M.

DON ROBERTO J. HARDIE.— Víctima de una rápida enfermedad ha fallecido en esta capital el distinguido caballero don Roberto J. Hardie, vinculado estrechamente a numerosos y distinguidos miembros de la colonia inglesa de esta ciudad y del vecino puerto.

El repentino como inesperado desaparecimiento del señor Hardie, ha de causar un profundo sentimiento de pesar en el vasto círculo de sus relaciones, pues, era una persona altamente estimada como un hombre de bien a toda prueba; además los círculos comerciales pierden a uno de sus más caracterizados miembros.

Unido en matrimonio con la señora Teresa Lueje de Hardie formó un hogar modelo en el que sembró la semilla del bien, sabiendo conducir a sus hijos por el sendero recto de la vida.

Sus restos serán trasladados hoy a Valparaíso.

IN MEMORIAM. — Mañana Viernes 20 de Noviembre, a las 11 A. M., se oficiará una misa en la iglesia de San Pedro, calle Claras esquina Santo Dimingo, por el eterno descanso del alma del señor don Félix Echeverría.

CLUB DE LA UNION. — Conferencias del Profesor Basch. — Hoy a las 7 P. M., el profesor de la Sorbonne señor Basch dictará su segunda conferencia en el Club de la Unión.

Esta conferencia será continuación de la anterior sobre "Los libros franceses modernos que deben leerse" y la segunda parte estará destinada a "Las piezas del teatro francés que deben escucharse".

Se invita a los señores socios que deseen escuchar la interesante disertación del profesor Basch.

MANIFESTACION. — Los socios del Cuerpo Excursionista "Santiago" ofrecerán al señor Armando Paulsen E., una manifestación con motivo de su alejamiento del Directorio.

CLUB DE SEÑORAS. — Concierto. — Esta tarde tendrá lugar el concierto del afamado violoncelista Alex Nanke a las seis de la tarde en la sala de este teatro.

Entrada 3 pesos.

Conferencia. — Mañana Viernes, a las seis y media dará su conferencia sobre "Juana la Loca" el conocido escritor don Augusto Iglesias, el tema de por sí interesante y la erudición e inteligencia del distinguido conferencista aseguran una de las veladas más brillantes para la tarde de mañana.

La entrada es libre.

ENFERMOS. — Ha sido sometida a una delicada operación en el Pensionado de San Vicente la señorita Julia León N.

NACIMIENTOS. — Ha nacido un hijito del señor Julio Passi Caballero y de la señora Bertina Silva de Passi.

—Ha nacido Carlos Alejandro Fellenberg, hijo de don Alberto Fellenberg y de la señora Elvira Fürrer de Fellenberg.

TERRAZA ARMENONVILLE. —La aceptación cada día más amplia que en nuestra juventud elegante y en general en nuestros altos círculos sociales, encuentran las reuniones sociales de la Terraza Armenonville, ha hecho que éstas se vean cada día más concurridas.

Los tées de moda, los bailes vespertinos y en general todo espectáculo social de la Armenonville, constituyen así hoy por hoy, las atracciones de la diaria vida social.

En esta virtud tanto el té de moda de hoy como el baile vespertino serán tan socorridos, como su aceptación en nuestra sociedad, lo señala. Para ambas reuniones el señor Folatre anuncia sendos programas.

En las últimas reuniones de este elegante centro social, hemos anotado la asistencia de las siguientes familias:

Huidobro de Valdivieso, Rozas Larraín Vial, Huneeus Valdés, Larraín del Campo, Del Río de Balmaceda, Valdés de Serrano, Subercaseaux de Casanova, Díaz Salas, Pacheco Díaz, Grez Irarrázaval, Echenique Correa, Garcés Gana, Zañartu Bernales, Concha Subercaseaux, Huidobro Rodríguez, Matte Pinto, Valdés Freire, Correa Pereira, Salas Pereira, Larraín Echeverría, Errázuriz Lastarria, Vergara Blanco, Scroggie Vergara, Lecaros Freire, Díaz del Campo, Blanco Viel, Echenique Zagers, Valdés Morandé, Aldunate Phillips, Balmaceda Valdés, Vicuña Ossa, Huidobro Domínguez, Lihn Doll, Hubner Richardson, Viel Freire, Valdés Freire, Matte Ossa, Valdés Sánchez, Eyzaguirre Infante, Aldunate Errázuriz, García de la H. Matte, Valdés Correa, Pérez Tupper, Eyzaguirre Montes, Montt Pinto, García de la H. Balmaceda, Larraín Aldunate, Saavedra Baeza, Ruiz Castillo, Balmaceda Alamos, Echeverría Palma, Tagle Valdés, Montt Wilms y Lecaros Matte.

SEÑORITA ELENA BETTEO GOLINI, CUYO MATRIMONIO CON EL SEÑOR ANGEL ARAGON LOZANO SE EFECTUO PRIVADAMENTE

EN EL SPLENDID.—La sala de Huérfanos entre Bandera y Ahumada, cine predilecto de nuestra juventud elegante y cuyos variados y escogidos programas, encuentran tanta aceptación en nuestro público amante del arte de la escena muda, anuncia para las funciones de hoy el film "La hija del Dorado", que interpretan con corrección peculiar J. Warren Kerrigan y Sylvia Breamer.

En la función de las 9.30 irá un programa cómico a cargo de Chaplin.

Para las tres funciones, Carvajal ha sincronizado atrayentes números

EN HONOR DE DON FE- RICO VERGARA VICUÑA.— ta noche será servido en los medores del Club de la Unión banquete que el personal de dacción de este diario ofrece su corresponsal en viaje, Federico Vergara Vicuña, con tivo de su regreso al país.

A BUENOS AIRES. — Por combinación transandina del bado último partió a Buenos res el señor José Ramón Salas, acompañado de su hijo sé Reyes M.

—Por la combinación partió don Roberto de la Rodríguez.

MANIFESTACION. — noche se efectuó en los comedores del Hotel Victoria una comida que los jefes y empleados de la Ford Motor Company ofrecieron al señor J. O. Nielsen con motivo de su nombramiento como contador de la sucursal chilena.

Asistieron los señores:

Jorge Matray, Arturo S. F. W. Steele, Arturo Sheriff, C. Nielsen, B. Ponce de León, món Pomar, J. Cruz, H. Parra, Pinto, D. C. Stewart, F. Lav toy, J. F. González, M. Díaz, Fanta, Raúl Rodríguez, F. A. Chaumes, V. Fabres, H. Azul, Rodolfo Garcés, Cuello, Alfredo Montes, E. otros.

VIDA SOCIAL PORTEÑA

EL DINNER CONCERT DE HOY EN EL CLUB VALPARAISO.—

Esta noche se efectuará en los comedores del Club Valparaíso la reunión social semanal, que el Directorio de esta institución dedica en honor de los señores socios, sus familias y relaciones.

Para el dinner concert hay ya reservadas varias mesas, las que pueden solicitarse al señor L. A. Lagos, concesionario del Club.

Amenizará la reunión con un escogido programa de música de concierto y de baile la orquesta del maestro Moreno.

MANIFESTACION. — En la administración del Club de Setiembre está a disposición de los interesados la lista de adhesiones para el próximo banquete que organiza un grupo de amigos en honor del doctor don Carlos Cuevas Fernández, como una demostración de simpatía y adhesión a su actuación en el partido político de que fué presidente.

DESPEDIDA DE SOLTERO.— Mañana se efectuará en los comedores del Club de Viña del Mar la comida que ofrece un grupo de amigos del señor Reggis Borrowman, con motivo de su próximo matrimonio.

Hasta ayer se habían adherido a esta manifestación los siguientes señores:

Gaston Hamel, Renato Besa, Alfonso Reitze, Carlos Prieto Salinas, Alberto Vigil Olate, Renato Goñi, Eugenio Escobar del Río, Jorge Benítez, Gustavo Rivera, Benjamín Prieto, Andrés Bustos Dávila, Horacio Amenábar, Guillermo Condon M., Manuel Antonio Artaza, W. A. Townshend, G. S. Wallace, Enrique Fisher, Luis Lewin, Geo Peake, Manuel Lecaros García, Joaquín Andrade, Jorge Gallardo y Germán Balbontín Sánchez.

EL SECRETRIO DE LA LEGACION JAPONESA. — A bordo del vapor "Santa Ana", de la Grace Line, llegará hoy a este puerto el señor A. Omi, secretario de la Legación Japonesa en nuestro país.

MANIFESTACION DE DESPEDIDA. — Esta noche se ofrecerá una comida en honor del señor Bozzo Baburizza, con motivo de su próximo viaje a Londres.

¡No se haga el sordo ante el aviso urgente de su organismo! Ataque inmediatamente esa Tos con las Píldoras Pectorales del Dr. Scott

Base: Lactucaria y Kermes.

Compro o Arriendo

Casa vieja, sin altos, apropiada para industria.

Acepto ofertas de corredores.

HERRERA Hnos.

LIBERTAD 246

19—N.

Le envidiarán su elegancia si emplea para peinarse a la moda
GOMINA
AMERICANA BRADY
NO ACEPTE SUSTITUTOS

ARRIENDASE

Gran casa de residencia en Av. España 64, altos, numerosas habitaciones.

CANON $ 900.

Pedro L. Riveros

AGUSTINAS 1252

19—N.

TRATAMIENTO DE LA CISTITIS

La blenorragia mal cuidada, suele complicarse con CISTITIS, que además de un vivo dolor y deseos de frecuentes de orinar, produce complicaciones muy molestas y a veces graves. Esta cistitis en su forma común, puede curarse en pocos días sin dejar señal de ella.

El medio de obtener una curación pronta y definitiva, consiste en tomar la EUMICTINE que asegura en todos los puntos del aparato urinario y por diversos procedimientos, una desinfección completa en dosis de 8 a 12 cápsulas diarias.

En las principales farmacias. Exigir el nombre EUMICTINE.

(Base: Santalol y salol).

CUANDO SE SIENTA USTED QUE LE COMIENZA UN RESFRIADO

tome el Laxativo BROMO QUININA para evitar la causa y para fortificar el cuerpo contra ataques de grippe o influenza. Es un remedio eficaz y probado. La firma de E. W. GROVE se halla en cada cajita.

PARIS MEDICINE Co., St. Louis E. U. de A.

Quinta en Peñaflor

Véndese quinta 7,000 metros con abundante fruta y flores, y MAGNIFICO CHALET con todo confort y bien amoblado con todo servicio. Gran gallinero, bodega, caballeriza, baño en el estero, etc. Precio: $ 52,000. Situada cerca Hotel Trapiche. Para verla y tratar en el mismo Hotel.

19—N.

SEÑORA:

Siempre que sea el

DRYCO

El alimento predilecto de su Nene.
No hay nada mejor.

EN VENTA EN TODAS LAS BOTICAS DEL PAIS.

Distribuidores para Chile

Fórmula: Leche Desecada

Morrison y Co.

Grotrian Steinweg

Grotrian Steinweg

El mejor Piano Alemán de fama mundial.
No confundirlo con marcas similares.
No es legítimo si no lleva la palabra

«GROTRIAN»

UNICOS AGENTES

Grimm & Kern AHUMADA 99, esq. Moneda.

CONSEJOS DE LA COMTESSE IVON

EL CUTIS.—

Para tener siempre el cutis fresco, hermoso y sin arrugas use Simi y Nieve Hamamelis, que lo venden todas las buenas boticas y la Peletería Colón, Ahumada 226, es una preparación que da siempre maravillosos resultados.

HERMOSOS DIENTES.—

Los médicos están todos de acuerdo en que una dentadura dañada o solamente descuidada, es un verdadero vivero de microbios que dan origen a las más variadas enfermedades. Para hacer desaparecer este peligro y sus desagradables y funestas consecuencias use invariablemente pasta, polvo y elixir dentífricos del Laboratorio Chile, que encontrará en todas las boticas.

PEINADOS.—

Se dijo que la melena simplificaba la vida femenina, en realidad ella obliga a cortarla con frecuencia para mantener la línea y a ondularla para darle belleza. Estas operaciones debe hacerla una artista, como la que está establecida en Serrano 75, cuya clientela hace los mejores elogios, porque deja satisfecha aún a las de gustos más exigente y luego resulta tan económica.

SUPRESION DEL VELLO.—

El vello es la desesperación del bello sexo; muchísimos medicamentos se ofrecen para remediar este defecto, pero el mejor es el depilatorio Espirus, cuya aplicación hace desaparecer instantáneamente todo vello. Se vende únicamente en la Botica Gamboa, Portal Mac-Clure, esquina de Merced.

EL ARTE DE TEÑIR.—

Es cosa muy sencilla comprar un paquete de anilina y preparar una tinta para dar el color deseado a la ropa, pero en la práctica ésta queda manchada de diversos colores y tonos, y naturalmente muy distinta de lo que se pensó obtener, en cambio, las manos y la mitad de la casa han quedado muy bien teñidas. Total ¡un desastre!

En cambio, si se entrega lo que se desea teñir a la Tintorería Las Novedades, calle San Francisco 425, quinta cuadra, frente a la 6.a Comisaría, se tendrá un trabajo perfecto que dejará satisfecho al más exigente y todavía con muy poco costo. Si ha fracasado en su casa o en otras partes, aquí tendrá un éxito siempre.

DONDE DON EMILIO.—

El colmo de la popularidad es designar a una persona por su nombre propio, es así cómo se dice don Emiliano, para referirse al futuro Presidente de la República y nadie tendrá un segundo de vacilación para entenderlo así.

Del mismo modo cuando se trata de compra de telas, se dice don Emilio, nadie vacila y se dirige a la Casa Emilio Delporte y Cía., calle de Bandera 683, esquina de Rosas, donde está segura de encontrar siempre el más grande surtido de las mejores telas, dentro de las últimas novedades y creaciones y a los precios más bajos de Santiago. Ahora recomendamos especialmente el surtido que acaba de recibir en telas de lana y seda para trajes y abrigos, que realiza a precios excepcionales como se convencerá visitando sus almacenes.

FRIO, CALOR.—

Hay una completa alternativa climatérica, caracterizada por estos días nublados, como de invierno y por las frecuentes alternativas de temperaturas extremas: fríos intensos y calores sofocantes. Esto produce serias afecciones bronquiales, que se previenen y se curan con la Guayacolina del Laboratorio Chile; no debe faltar en ninguna casa y menos aún cuando hay niños o personas débiles de pulmón. Pídala en todas las boticas.

COMTESSE IVON

COMO PUEDE ABSORBERSE UN CUTIS VIEJO

(De la Revista "Popular Monthly")

Una joven que firma "Descorazonada", nos escribe: "He probado de todo para mi pobre y horroroso cutis, que es muy áspero y lleno de manchas," y nos pregunta: "si realmente existe algo que pueda remediarlo eficazmente".

Tratando un cutis con las cremas que se venden en botes y frascos, se expone usted a empeorar su situación. La única manera de transformar un cutis malo es "quitarlo", es decir, hacerlo desaparecer. Y esto se obtiene con el uso de la cera mercolizada (en inglés: "pure mercalized wax") que puede hallarse en cualquier farmacia, y que se aplica como si fuera cold cream, todas las noches, retirándosela por la mañana con un poco de agua tibia. La capa mortecina de la piel queda absorbida, dejando al descubierto el nuevo, sonrosado, lozano y hermoso cutis que se halla debajo. El tratamiento que aquí dejamos recomendado no causa ningún inconveniente: nadie podrá apercibirse de que usted lo está siguiendo, pues el cutis viejo se desprende imperceptible y paulatinamente.

MUSICA

ANDREE HAAS SE DESPIDE HOY EN EL TEATRO MUNICIPAL

Esta tarde a las 6 se efectúa en el Teatro Municipal, el concierto de despedida de la genial artista de la rítmica, señorita Andrée Haas, que se dirige en breve a Europa, donde la llaman mayores actividades. El programa elaborado para su despedida por la eminente artista, tiene el gran interés de lo que se hace con escrupuloso criterio artístico. Así, tenemos autores tan prestigiados como Bach, Chopin, Ravel, Borodine, Pick-Mangiagalli y Debussy; de las mas opuestas tendencias tal vez, pero todos igualmente admirados por sus inmortales obras.

Presentará además a la pequeña alumna Yerkaya Luksic, niñita de siete años que, poseyendo un exquisito temperamento, ha logrado, mediante las enseñanzas de la señorita Haas, el éxito más halagador en sus interpretaciones.

Como decimos, este es el concierto de despedida, y las localidades que quedan están en venta todo el día en la boletería del Teatro Municipal.

Damos a continuación el programa completo de la velada:

PRIMERA PARTE

Haendel. Gavota.

Bach. Sarabanda.

Chopin. Preludio (Estilización de olas). Balada en Fá mayor.

SEGUNDA PARTE

C. Franck. Danza lenta.

Roger Ducasse. Preludio. Yerkaya.

Ravel. Pavanne de la Belle au Bois dormant. Yerkaya.

Borodine. Mazurca.

Pick-Mangiagalli. La Danse d'Olaf. (Et c'etait Olaf le roi des Elfes qui dansait parmi le tourbillon des feu-follets.)

TERCERA PARTE

Kazacsay. Baile de la Muñeca. Yercaya.

Debussy. Petite Suite.

a) En Bateau.

b) Cortege.

c) Menuet. (Orquesta sola).

d) Ballet.

El quinteto Carvajal ejecutará trozos escogidos entre los números

CERA
MESALINA
EMBELLECE Y SUAVIZA EL CUTIS
MESALINA WAX Co. - NEWARK, U.S.A.

Maison Saavedra

862 - ALAMEDA - 862

Hace toda clase de transformaciones y hechuras en sombreros de paja, fieltro, seda, etc. Su trabajo es de todo gusto y sus precios muy razonables.

LANA

Para tejidos, choapinos, Smyrna, clase especial, muy barata. Unico depósito:

CATEDRAL 2735

Arterio esclerosis

CURA

Agua Radio Activa

Peña Blanca

SAN ANTONIO 61

MUEBLES

de todos estilos a precios bajísimos vende

La Universal

CATEDRAL 1131

FRENTE AL CONGRESO

Damos facilidades en el pago. Entrega inmediata.

NOTAS DE ELEGANCIA

Las últimas novedades Europeas son: El calzado tejido en todos tonos, charol perforado, charol con cuero de Lagarto, charol en fantasía, cabritilla Bois rose, y gamuza Belg. Surtido completo encontrará usted para la venta en la

Botería MOREL

SAN ANTONIO 85

SPLENDID
DIRECCION: MAX GLUCKSMANN
Gran Orquesta A. Carvajal

HOY

ESTRENO DE UNA EMOCIONANTE PRODUCCION "F. N. C."
"La Hija del Dorado"
Creación del simpático actor
J. Warren Kerrigan
y de la encantadora
SYLVIA BREAMER

Mañana GRAN DIA DE RISA
Estreno de la comedia "F. N. C."
"LA YETA"
Creación del cómico de moda
Buster Keaton

ESTA NOCHE SYLVIA VILLALAZ CELEBRA SU FUNCION DE HONOR Y BENEFICIO EN EL ESMERALDA

SYLVIA VILLALAZ, LA GENTIL BENEFICIADA, VESTIDA CON EL TRAJE TIPICO PANAMEÑO

Sylvia Villalaz, la insinuante y bella artista panameña, celebra esta noche su función de honor y beneficio en el Esmeralda, con un programa extraordinario y a base de números a cargo de ella y de los elementos más destacados que hay actualmente en nuestra capital.

Sylvia Villalaz ha conquistado en nuestro ambiente teatral y cinematográfico, un justo prestigio por sus brillantes cualidades artísticas, como por su distinción y cultura, antecedentes que bastan por sí sólos para justificarle esta noche un lleno absoluto en la hermosa sala de la empresa Valenzuela Basterrica y Cía.

El programa de su función se desarrollará conforme a la siguiente pauta:

Primera parte, la hermosa película humorística de Raymond Griffith, "Cambiando esposos" y en donde colaboran con el célebre bufo yanqui, Leatrice Joy, Zazu Pitts, Julia Faye y Víctor Varconi.

Segunda parte, variedades por Luis Rojas Gallardo, quien hará sus números de humorismo más celebrados y Sylvia Villalaz, que cantará las siguientes canciones:

1.º Por un beso de tu boca. Bambuco colombiano.

2.º La Luna, couplet humorístico.

3.o Opio y ajenjo. Gran pasillo ecuatoriano.

4.º Imitación de una girl de cabaret yanqui.

La velada de esta noche será presidida por el señor Ministro de Panamá, y asistirán distinguidas personalidades de las colonias panameña y colombiana.

Las pocas localidades que quedan disponibles, están a la venta en la boletería del Esmeralda desde las 10 de la mañana.

Los excéntricos Olga y Reno

Esta pareja de buenos artistas de variedades ha logrado la mejor aceptación del público del O'Higgins, por la gracia y entusiasmo que ponen en su trabajo.

Hoy, Reno y Olga estrenarán el número fantasista de Las antorchas, y harán la Danza apache al revés, números ambos de gran atracción y comicidad.

El espectáculo será completado por la hermosa película cómica de Reginald Denny, "Dónde estuve yo?"

Los D'Alphonze

Ha llegado del Norte del país, una pareja de artistas de variedades que hacen números de canto, bailes sketchs al estilo de Rambal o Chevalier, y que pronto se presentarán en uno de nuestros teatros centrales.

Estos artistas, como una deferencia a Sylvia Villalaz, la bella artista panameña, que celebra esta noche su beneficio en el Esmeralda, actuarán haciendo algunos de sus mejores números.

Las hermanas Delpont en el Setiembre

Estas gentiles cancionistas y danzarinas, continúan siendo el espectáculo preferido por nuestra sociedad y público en general, que aplaude con entusiasmo la labor distinguida y respetuosa de las dos hermosas artistas.

Mariposas, Coquetería, y La carreta, han gustado al público por la forma brillante y novedosa de la presentación, así como por su letra y música graciosa y juguetona.

Hoy, Magda y Blanca cantarán las canciones ya conocidas, Mariposas, Camisas negras o Mussolini, y Johnson, y estrenarán Cancioneras, bella composición donde tienen ocasión de lucir hermosas toilettes.

El cine completará el espectáculo presentando un programa cómico y de aventuras a base de "Capturado vivo" por Hoot Gibson; "Un caballero cumplido", por Jack Singleton, y "Discordancia en la menor" por Arturo Lake.

CIRCOS

Gran Circo Inglés de Fieras

El numeroso personal de este acreditado conjunto que actúa en el Pabellón Delicias, ha introducido muchas innovaciones de importancia en su formación, y así, acaba de presentarse con gran éxito la familia Salazar, en su sensacional acto de La escalera de la muerte. Además, ofrecen actos de excentricidad musical, parodias, acrobacias, etc. Otra atracción la constituyen los hermanos David, que ejecutan entre otros números el denominado la percha egipcia, acto de gran emoción. Rabanito, Zanahoria y Cigarrito, se presentan ahora con entradas cómicas novedosas y el excéntrico Camba, los gauchos Serrano, el contorsionista Platt, han cambiado totalmente el programa. Hoy trabajarán también las fieras.

T. República
DIRECCION MAX GLUCKSMANN
6.30.—Con abono.— 9.30
La preciosísima película de argumento policial, sentimental y cómica:
Con el poder de una rosa

TEATRO
FRANKLIN
SAN DIEGO 2015
HOY ESPECIAL Y NOCHE
Quo Vadis? POR EL ACTOR COLOSO **EMIL JANNINGS**

SE ACERCA EL DIA DE LA INAUGURACION DEL GRAN
T. Independencia

NOTICIAS CINEMATOGRAFICAS

TEATRO VICTORIA, HOY, LA PELICULA DE GRAN EXITO, "MONTMARTRE", DE POLA NEGRI, POR 5.a Y 6.a VEZ

Montmartre ha pasado a ser una palabra que se repite a diario en muchos círculos. El nombre de la gran super-producción Paramount se ha grabado en todas las memorias y se la pronuncia acompañada de frases de elogio para el gran director de escena Lubitch y para la eximia intérprete Pola Negri. El teatro Victoria ha tenido una de sus mejores entradas con esta gran producción y es buena referencia de su éxito el hecho de que la empresa la repita hoy en las secciones especial de las 6.30 y nocturna de las 9.40, constituyendo así seis exhibiciones seguidas.

El argumento es una pieza interesante y llena de emoción. La interpretación que de la bailarina de Montmartre, Ivette, hace Pola Negri, es una nueva demostración de cuánta es la riqueza de temperamento de la gran actriz que jamás se repite en sus tan numerosas obras. La Paramount ha hecho con la película de que hablamos una nueva y potente demostración de su capacidad material y artística.

Todos los intérpretes de esta gran cinta trabajan en forma esmerada produciéndose una impresión de conjunto que raras veces se ve en las cintas que están a cargo de una figura central preponderante. En ésta, a pesar de la actuación sobresaliente y esencial de Pola, hay un conjunto de buenos artistas que contribuyen a producir la sensación de perfección que el público ha reconocido.

Montmartre ha de constituir, sin duda alguna, una película excepcional pues está hecha para el gusto de todos. La empresa del Victoria la exhibe hoy a precios corrientes y como una deferencia al numeroso público que favorece sus excelentes espectáculos.

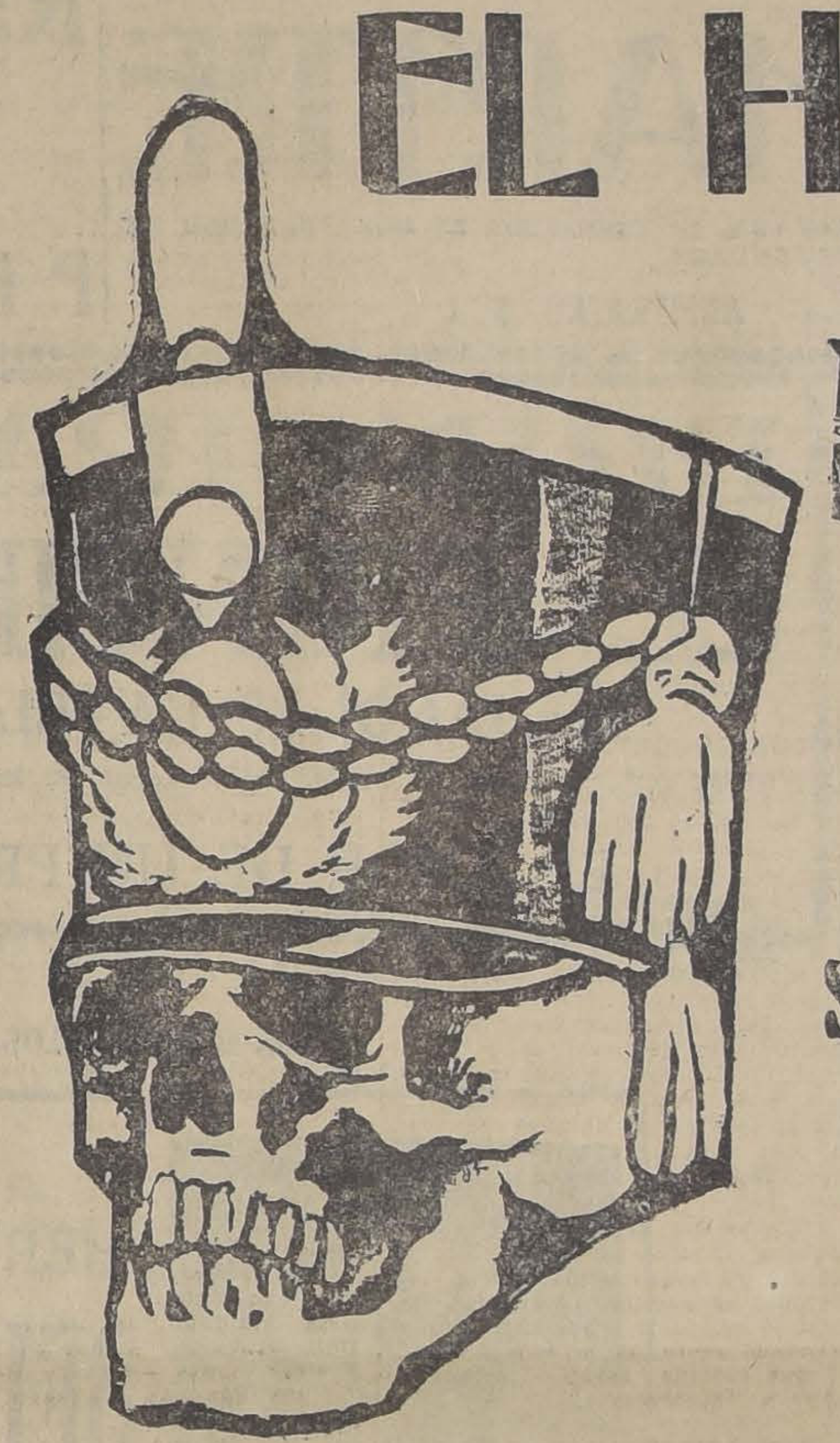

EL HUSAR DE LA MUERTE
Se Estrenará el Martes 24
Y es la única película que se dará 6 días consecutivos en los Teatros:
SETIEMBRE, BRASIL, ESMERALDA y O'HIGGINS

Teatro de La Comedia

VERMOUTH "EL PADRE DE LA PATRIA". — NOCHE: "NO TE OFENDAS, BEATRIZ"

Ante una sala extraordinariamente concurrida, la compañía Serrador Marí estrenó anoche la obra cómica en tres actos titulada "El padre de la patria" y que es una adaptación muy acertada que Antonio Paso y Juan Rosales han hecho de la conocida obra francesa de Hennequin: "El inviolable".

"El padre de la patria" se repetirá en lapetirá en la vermouth de hoy.

—En la función de la noche subirá a escena la bonita y graciosa comedia "No te ofendas, Beatriz", una de las que esta compañía interpreta con mayor acierto y también una de las que gusta más a los habitúes a estos agradables espectáculos.

—Mañana Viernes, en vermouth y nocturna, se festejará al celebrado actor Esteban Serrador Marí, una de las figuras más populares y agradables del elenco. Este joven actor tiene muy bien ganadas sus admiraciones, pues su labor ha sido siempre sobresaliente. Su función de honor y beneficio ha de congregar mañana en vermouth y noche una concurrencia desbordante, si se toma en cuenta las simpatías de que disfruta Serrador Marí entre nosotros. Se estrenará en esta ocasión la hermosa obra de Serment: "El pescador de sombras", obra que se presta para el lucimiento del festejado. Las localidades están ya en venta.

Los Coros Ukranianos

Nuestro público no ha tenido hasta ahora oportunidad de disfrutar de un espectáculo lírico de la importancia y de la novedad del que presentan los afamados Coros Ukranianos, que vendrán a esta capital a dar una serie de audiciones por cuenta de la empresa Bouquet. Estos cantantes han sido clasificados entre los más eminentes del género, y los programas que ofrecen en cada audición, han merecido el elogio unánime de la crítica más exigente de Europa y de los países de América que vienen recorriendo. Es un espectáculo nuevo para nosotros; pero que viene prestigiado por una actuación de varios años ante los públicos más refinados de las capitales del viejo mundo.

Su director, el maestro Sergeenko, es una figura de renombre universal, y los cantantes que le acompañan en calidad de solistas, son todos procedentes de la Gran Opera de Moscow.

Sus audiciones en esta capital han de constituir una serie de triunfos sonados, pues su prestigio así lo hace presumir.

EL TEATRO PRINCIPAL PRESENTA HOY LA SUPER-PRODUCCION FRANCESA "EL PRINCIPE HERMOSO", POR NATALIA KOVANKO Y JACQUES CATELAIN

Una nueva obra de arte presenta la nueva Empresa del Teatro Principal a su público. Por esta vez se da una película que tiene un tema de actualidad y que actualmente se exhibe en Francia, ya que su protagonista, el simpático y varonil Jacques Catelain posee un enorme parecido con el príncipe de Gales y también por creerse que la historia de la película tiene cierta relación con una aventura ocurrida al real personaje recientemente.

Se titula la obra "El príncipe hermoso" y tiene, ante todo la sugestiva atracción de estar desarrollada en su mayor parte en el Oriente, luego en el azul Mediterráneo y por último en el Sur de Europa, la bella Cornisa llena de los pueblos más encantadores del mundo. En el Oriente se inicia la historia con la presentación de algo que siempre ha tenido el encanto de un misterio para nosotros los occidentales: un harem. Pero en este paraíso vemos el enorme valor del serrallo de uno de esos monarcas del Oriente, crueles, caprichosos y complicados. Aquí, en este lugar, está encerrada una linda mujer, la cautiva favorita ante la cual el señor y amo se rinde de amor; pero ella, dolorida por ese forzoso cautiverio desprecia los requiebros del Sultán. Esta presentación es hermosa, de gran mérito artístico y refleja el ambiente de aquellos parajes.

La obra se intensifica con la presencia de un yatch que lleva por las aguas del Mediterráneo a un hermoso príncipe que se aburre con las tiranías que las costumbres legendarias de la corte le imponen. Sorprende este caso de la odalisca retenida a la fuerza y decide acometer esta aventura que tiene todo el delicioso incentivo del peligro. Y con una astucia maravillosa emprende la obra de rescatar a la bello muchacha y es así como el espectador entra de lleno a la acción y se interesa con los episodios de esta obra que registra nada menos que la más colosal y formidable de las tempestades marinas.

Natalia Kovanko, que es hoy en día una de las actrices morenas más interesantes del mundo, es la protagonista.

Una obra de esta naturaleza merece una interpretación musical que armenice con el encanto del Oriente, y para ello la orquesta del maestro Claudio Carlini ha confeccionado un programa extraordinario.

"El príncipe hermoso" pertenece al Consortium Cinematográfico de Chile.

TEATRO AVENIDA MATTA

Este teatro anuncia hoy "Quo Vadis?", por Emil Jannings

No hay duda de que "Quo Vadis?", la inmortal obra de Enrique Sienkievicz, es una de las que ha tenido mayor difusión en el último siglo, pues ha sido traducida a todo idioma en que se expresen sentimientos cristianos. Y casi no hay ser humano que no haya leído, sintiendo toda la profunda y emocionante belleza que contiene en sus páginas, esta hermosa historia de fe y amor en que se evoca al mismo tiempo una de las más grandes y transcendentales épocas de la historia mundial. De ahí que no sea empresa fácil llevarla a la pantalla sin incurrir en defectos más o menos graves de adaptación o interpretación.

Se ha necesitado, por eso, de toda la erudición y de la capacidad artística de directores como Arturo Ambrosio y Gabrielino D'Annunzio, el hijo del célebre poeta italiano, para ponerla en escena, y de un gran reparto internacional de artistas, encabezado por el insuperable Emil Jannings, para interpretarla dignamente.

Esta es la primicia que el Teatro Av. Matta ofrece hoy en sus dos funciones.

Como reproducción histórica de una época y como realización material de los interesantes episodios de una novela de profunda y delicada belleza, esta edición de "Quo Vadis?", por Emil Jannings, que no hay que confundir con otra película que se hizo por el año 1913, es digna de todos los elogios que se puedan tributar a una obra.

Acompaña a Emil Jannings en la interpretación y en el rol de Licia, la hermosa estrella Lillian Hall Davis.

REGINALD DENNY, EN "¿DONDE ESTUVE YO?" SE EXHIBIRA HOY EN EL O'HIGGINS

De los galanes que tratan de ocupar el solio de Wallace Reid, ninguno se perfila con caracteres más definidos que Reginald Denny, el recordado protagonista de "¡Oh, Doctor!"

Hoy los teatros Brasil y O'Higgins presentan en ambas funciones la última creación cómica de Reginald, titulada: "¿Dónde estuve yo?" y que es un alegre vaudeville que hará pasar momentos agradables a los que tengan ocasión de ver esta obra.

"¿Dónde estuve yo?", es la pregunta obsesionante que se hace Reginald ante su futuro suegro, al presentársele una dama que le dice que en una fecha determinada se casaron. Reginald niega y entonces se le pregunta pruebe la coartada, diciendo donde estaba. El hombre es frágil de memoria y de ahí que anda medio loco averiguando dónde estuvo. Para conseguir ésto hace más barrabasadas en automóvil y en motocicleta, que no son para contadas, y sólo vienen a saber la fecha inquietante cuando su novia le dice que esa fué la fecha de su compromiso matrimonial.

Es decir, salía de Scila para ir a Caribdes. Negaba el matrimonio, y en esa fecha se había comprometido. . .

Reginald, en su rol central se nos muestra como siempre el actor dominador de la escena y que sabe encontrar siempre la nota de buen gusto aún en las situaciones más difíciles.

"¿Dónde estuve yo?", irá hoy en las dos funciones del Brasil y O'Higgins. En este último teatro como fin de fiesta actuarán los aplaudidos exéntricos musicales y acrobáticos Reno y Olga.

SALA IMPERIO

Hoy estreno del primer capítulo de "El Martiri de una Madre", la emocionante novela de Decourcelle

Un gran acontecimiento en los anales de la cinematografía lo constituye, sin duda, la filmación de "Martirio de Madre" la gran novela de Pierre Decourcelle, que la casa Pathé de París ha realizado con tan feliz éxito, dividiendo la obra en dos capítulos, el primero de los cuales estrena hoy la elegante Sala Imperio. La selecta concurrencia de este cine encontrará en "El Martirio de una madre", la obra conmovedora y artística por excelencia, el reflejo fiel de la vida, la historia dolorosa de una madre sacrificada, víctima de las más enconadas pasiones humanas. La nota tierna y la nota intensamente dramática se une en este film que reproduce fielmente la novela del célebre escritor Decourcelle, novela que ha obtenido un éxito clamoroso en todos los públicos, por ser un documento humano de singular valor novelesco y moral. La casa Pathé de París, al proponerse llevar a la pantalla la más alta producción de Pierre Decourcelle buscó, naturalmente, aquellos intérpretes que más se han destacado en el cine francés y es así cómo vemos protagonizando el personaje central de esta obra a la bella y talentosa Andrés Lionel, cuya actuación en el papel de Mercedes en "El Conde de Montecristo", se ha grabado profundamente en el recuerdo de nuestro público. La labor desarrollada en esta nueva obra por Andrés Lionel, supera, si pue de decirse, a la realizada en la no vela de Víctor Hugo. La critic más exigente del mundo ha estad de acuerdo en calificar "El martirio de una madre", como una super-producción completísima y a su principal intérprete como una actriz estupenda, que sabe detallar su personaje y darle características absolutamente personales. Aparte de los méritos de interpretación y dirección artística, "El martirio de una madre", tiene el fascinante atractivo de su conmovedora intriga, que, sin lugar a dudas, impresionará hondamente a toda alma delicada. Esta película relata la historia de una mujer abnegada, casi heroica, pinta el amor de madre con exquisitos matices y las dolorosas situaciones que Decourcelle ha palpado en la vida misma despertarán en el espectador la emoción de las grandes tragedias. Como en todo arte, en el cine, las obras que más éxito alcanzan, las que tocan más de cerca el alma del público culto son aquellas en que la vida real ha sido tomada en sus aspectos más intensos.

Tal es, a grandes rasgos, los aspectos principales de esta obra de arte, única en el cine mundial, cuyas dos funciones serán acompañadas por un programa musical escogido que tendrá a su cargo la gran orquesta Grazioli.

ARRIENDASE
en $ 1,200
— EN —
ALAMEDA 870
FRENTE A
ESTADO
casa grande, altos, adecuada para profesionales, modistas u oficinas
8 Piezas
Y SERVICIOS
Llaves: en los bajos.
Tratar:
ALAMEDA 404
De 11 a 12.30 A. M. y de 6 a 8 P. M.

TEATRO DE LA COMEDIA
EMPRESA ERNESTO BOUQUET
Compañía Española de Comedia
SERRADOR MARI
Hoy Jueves 19 de Noviembre Hoy
Vermouth, a las 6.20:
"EL PADRE DE LA PATRIA"
Noche, a las 9.45:
"NO TE OFENDAS, BEATRIZ"
Mañana: Vermouth y noche, funciones en honor y beneficio de Esteban Serrador Marí. Estreno:
"EL PESCADOR DE SOMBRAS"

AVENIDA
HOY: 6.20.—9.30
Ultimas exhibiciones de la grandiosa obra dramática:
EL MILAGRO DE LOS LOBOS
Mañana:
"LA VENTANA DELATORA"

T. Minerva
San Pablo esq. Chacabuco
ESPECIAL: 6.30
NOCHE: 9.30
Estreno de la colosal super obra interpretada por el recordado actor de "Las Tragedias del Amor", EMIL JANNINGS
QUO VADIS

Alhambra y Recoleta. — CHILIAN CINEMA CORP.
HOY 6,30 9.30
Grandioso estreno en que aparecen reunidos,
POLA NEGRI y EMIL JANNINGS
AMAR ODIANDO
La novela pasional de una mujer que sacrificó su porvenir para vengarse de un hombre desconocido. Película de lujo y emoción.

HOY 6.30 9.30

PROGRAMA MUSICAL ESPECIAL para las dos funciones

ESTRENO DE LA PRIMERA PARTE, TITULADA:

El Calvario de una Madre

El amor de madre ha servido a Pierre Decourcelle, el célebre novelista francés, para idear una trama sugestionante, conmovedora y dramática. Esta mismo trama ha sido trasladada a la pantalla en "EL MARTIRIO DE UNA MADRE", que va hoy y mañana en el Imperio.

IMPERIO

CHILEAN CINEMA CORP.

La más grandiosa producción de los Estudios Pathé de París. La joya del cine francés

EL MARTIRIO DE UNA MADRE

SEGUN LA CELEBRE NOVELA DE PIERRE DECOURCELLE — CREACION DE LA LINDA Y TALENTOSA INTERPRETE DRAMATICA

Obra dedicada especialmente al público femenino, por ser la más bella apología de la mujer como esposa y madre. Sublime ejemplo de sacrificio y de heroico amor.

-ANDREE LIONEL

Lucha un hombre ruin, avezado en la maldad, contra una noble mujer que sólo posee el arma de su virtud y el amor a sus hijos.

VISIONES DE PARIS Y BRUSELAS

CONMOVEDORA LECION DE LA VIDA

Mañana

ESTRENO DE LA SEGUNDA Y ULTIMA PARTE TITULADA:

UN AMOR IMPOSIBLE

Un gentleman, de esos que suelen esconder ruin corazón bajo la alba pechera del frac, pretendía a la digna esposa y madre. Durante veinte años sólo consiguió de ella el azote de su desprecio; pero él esgrimió cuanta maldad es dable imaginar para doblegarla, hasta que un hijo desenmascara al criminal...

Teatro Victoria

ORQUESTA TRITINI

HOY — Especial 6.30 y Noche 9.40 — Por última vez en el Victoria, la gran película Paramount S. A. de Lubitsch, por

POLA NEGRI

MONTMARTRE

EL EXITO MAS COMPLETO DE LA TEMPORADA. LA CINTA QUE ES INDISPENSABLE RECOMENDAR

PLATEA $ 3 — ANFITEATRO $ 1

MAÑANA, POR ULTIMA VEZ

Y A PRECIOS CORRIENTES

Raquel Meller

— EN —

TIERRA PROMETIDA

VIERNES, ESTRENO UNIVERSAL SUPER JEWELL

ALICE JOYCE y CLIVE BROOCK

en la simpática comedia de sano sentimentalismo:

Creando un Hogar

UNA OBRA QUE ENALTECE A LA MUJER

SPLENDID THEATRE

"La Hija del Dorado", por J. Warren Kerrigan, irá hoy en sus funciones de 6.30 y 10.30 P. M.

La elegante sala del Splendid estrenará en sus funciones sociales de hoy una emocionante producción "F. N. C.", realizada con todo arte y que interpreta el simpático actor J. Warren Kerrigan, secundándole la gentil actriz Sylvia Breamer.

Se titula este fotodrama: "La hija del Dorado", y es uno de los más dramáticos e interesantes episodios de la conquista del oro en el lejano Oeste americano. Desarrollada en la época en que el descubrimiento del codiciado metal atrajo al Far West a todos los aventureros del mundo, es una novela en la cual sus personajes son bandidos de alta escuela, aventureros de profesión, hombres de todas las razas y de todos los países, fracasados, etc. La novela se relaciona con la vida de uno de estos aventureros. Un muchacho simpático y leal a quien dramáticos acontecimientos lo han arrojado a las desiertas estepas. Allí conoce a una mujer, hija del dorado Oeste, muchacha buena y noble, que aún no ha sido contaminada por el ambiente en que vive. Ambos se quieren, pero, surgen otros rivales; hombres sin escrúpulos, para los cuales la muerte de un semejante es un mero detalle. Y se inicia la lucha; batalla formidable que tiene que sostener nuestro héroe sin más ayuda que la que él mismo se puede prestar.

En la función de las 9.30 P. M., irá el estreno del gracioso Programa Cómico de "Chaplin Músico Ambulante".

"CAMBIANDO ESPOSOS", DE RAYMOND GRIFFITH VA HOY EN EL ESMERALDA

El Esmeralda en su clásico día de moda presenta un espectáculo de gran interés artístico y a base de una de las obras de más interés que ha lanzado en estos últimos tiempos la Paramount, "Cambiando esposos", por el nuevo humorista de la pantalla, Raymond Grifith.

Esta nueva producción del astro lanzado por la Famous Players Lasky, nos muestra la evolución que se va operando en los gustos de los yanquis, ya que esta película se aleja por completo de la manera de hacer y producir de los americanos. "Cambiando esposos", es un trabajo donde se ha amalgamado en forma muy original conceptos latinos y sajones para producir una obra donde flota el sprit francés, la gracia española y el humorismo sajón. De ahí que "Cambiando esposos", responda a las finalidades de hacer obra que guste a todos los públicos ya sea al aficionado al vaudeville fino, a la astrakanada o a la comedia finamente irónica.

Secundan a Griffith en su trabajo, Leatrice Joy, la simpática Zazu Pitts, Julia Faye y Victor Varconi.

—Mañana: "Montmartre", la más completa creación de Pola Negri.

EL SETIEMBRE PRESENTARA HOY PROGRAMA COMICO Y DE AVENTURAS

En vista de la aceptación unánime que han tenido en el Setiembre los programas cómicos y de aventuras hoy en las funciones de moda de este teatro se presentará una selección de películas cómicas y de aventuras, que junto con las canciones de las Hermanas Delpont formarán un brillante espectáculo de cines y variedades.

Como película básica irá: "Capturado vivo", por el simpático cowboy sonriente, Hoot Gibson", y en donde este actor hará las delicias de los aficionados a las proezas de a caballo y amigos de las bofetadas.

Después se dará la cinta de aventuras "Un caballero cumplido", por Jack Singleton y en donde este nuevo artista se presenta como una magnífica promesa de bellas películas.

Como final irá la cómica por el frescales de Arturo Lake, quien en discordancia en la menor nos proporcionará un momento de sana alegría en compañía de su simpática partenaire Marcelina O'Day y del fresquísimo E. Clayton. Como fin de fiestas actuarán las gentiles cancionistas y danzarinas Hermanas Delpont, quienes cantarán "Camisas negras", canciones, "Mariposas" y "La carreta".

Las localidades para estas funciones son numeradas y están a la venta en la boletería del Setiembre desde las 10 de la mañana.

EL SABADO SE INAUGURA EL NUEVO TEATRO INDEPENDENCIA

Con el interés que lógico inspira, las familias del populoso sector de Independencia han acogido la presentación de la nueva sala del barrio y que lleva el mismo nombre. Este teatro existía desde hace mucho tiempo, pero no reunía las condiciones de higiene y confort necesario. La nueva empresa que lo ha completo y lo ha transformado en tomado procedió a reconstruirlo por un local que puede ser apreciado por los públicos exigentes.

Todo lo que significa confort moderno se advierte en la sala. Novedad, higiene, elegancia, seguridad, etc., se advierte desde el primer momento. Además entre los detalles que interesan, figura el de la adquisición de una nueva máquina Krupp, la última palabra en la materia que dará una proyección inmejorable.

Se inaugura el Sábado con una gran producción, cinematográfica. Habrá iluminación especial y actos de atracción.

"EL PEQUEÑO ROBINSON CRUSOE", DE JACKIE COOGAN EN LA SALA IMPERIO

A pedido del público infantil de todo el mundo, Jackie Googan, el célebre creador de "El Pibe", famoso a los 7 años de edad, honrado por S. S. el Papa y por los soberanos de la Vieja Europa, acometió la obra de filmar una película basada en las aventuras de Róbinson Crusoe. La afamada casa Metro proporcionó al pequeño y genial actor un argumento que une lo emocionante y lo sencillo, según debe ser todo argumento para el criterio del diminuto Jackie.

Así ha surgido en el mundo del cine "El pequeño Róbinson Crusoe" que la Sala Imperio estrenará el próximo Miércoles de moda. Se trata de una obra en que el talento del pequeño actor luce con sus más nítidas cualidades. Lo veremos desafiar las iras de los caníbales en una isla del Pacífico y salvar a la linda Gloria Grey. Nada más delicado y emocionante que esta nueva producción de Jackie que hará reir y llorar.

PROXIMOS ESTRENOS

TEATRO VICTORIA

"Creando un hogar", super-Jewell Universal, por Alice Joyce y Clive Broock, una cinta para las mujeres

¡La mujer! Cuánto heroísmo y abnegación tras envueltos esta palabra. Y sin embargo, cuánto hace ver el hombre su ficticia superioridad. La superioridad del sexo masculino está en la fuerza, en el poder físico, pero no hay razón ninguna para afirmar que no pueda ser la mujer tan capaz de trabajo intelectual como el hombre.

Una ola mundial se levanta de reivindicación intelectual de la mujer. Escritos, conferencias, revoluciones hay en pro de la reivindicación de la mujer, centro y eje del mundo. La cinematografía entra también por este camino y la Universal lanza mañana en el Victoria una película de enaltecimiento del poder cerebral de la mujer. La abnegación innata en la mujer, le da un poder de visión enorme y la hace capaz de trabajar cuando llega el momento, rindiendo un resultado que el hombre, generalmente egoísta, no es capaz de producir.

He aquí las bases filosóficas de la cinta "Creando un hogar", que se exhibe mañana en las secciones especial de las 6.30 y nocturna de las 9.40 en la aristocrática sala Teatro Victoria. No es una producción feminista, de propaganda. No; eso sería pesado. Es sencillamente una producción en que una alma bien puesta estruja las mieles de su sentimiento de admiración por la mujer. Es la historia de una esposa que viendo postrado a su marido, lejos de desesperarse, de buscar medios fáciles de substituir las rentas, aborda el trabajo que él hacía, revelando condiciones excepcionales.

Alice Joyce, está admirable en esta mujer llena de belleza y bondad.

Clive Brook hace una creación admirable en su tipo.

Las entradas para mañana están en venta desde hoy.

PRINCIPAL

Presentación del elegante espectáculo de arte francés, original del Consortium de París.

HOY 6 30 - 9.30 DIA DE MODA

EL PRINCIPE HERMOSO

Por JACQUES CATELAIN y NATALIA KOVANKO

Visión del Oriente, con el interior de un Harem. El Mediterráneo — La Costa Azul — Palacios reales — Una colosal tempestad marina.

EL AMOR DE UN PRINCIPE Y UNA ODALISCA

Mañana

DANZAS CLASICAS POR

Sandra Dellia

LOS ESPECTACULOS DE AURELIO VALENZUELA B. Y CIA., SON LOS MEJORES

LAS HERMANAS

DELPONT

LLENAN DIA A DIA EL

SETIEMBRE

Vea usted hoy a estas exquisitas cancionistas y bailarinas bataclanescas que han puesto una alegre nota parisiense en nuestra triste capital.

—:— CINE —:—

PROGRAMA COMICO UNIVERSAL

Máñana: ¿DONDE ESTUVE YO?

ESMERALDA

HOY

NOCHE, A LAS 9.20

PLATEA NUMERADA

$ 3.20

FESTIVAL DE GALA

en honor y beneficio de la estrella de cine y varietés:

Silvia Villalaz

quien hará números de girls americanas y de canciones y bailes tropicales.

Prestarán su concurso:

ROJAS GALLARDO

el popular creador de Tristán Machuca, y

LES ALPHONSES

Número de sketchs, estilo Florelle-Roulien.

—:— CINE —:—

CAMBIANDO ESPOSOS

O'HIGGINS y BRASIL

¿DONDE ESTUVE YO?

La super-comedia por **Reginald Denny**

EL HUSAR DE LA MUERTE

Por primera vez se programa una película seis días consecutivos

Si alguna duda pudiera abrigar todavía alguien que no haya conocido "Un grito en el mar", la primera producción de la Andes Film, acerca de la bondad de su nueva película histórica, "El húsar de la muerte", nos bastará para citar un hecho para que se comprenda el acontecimiento cinematográfico que vamos a presenciar en la próxima semana.

En efecto, por primera vez en la historia teatral del cine una película se programa con anticipación por seis días consecutivos en los cuatro grandes teatros de la Empresa Valenzuela Basterrica. Este récord anticipado de la Andes Film, es por demás bien merecido.

A un argumento netamente chileno y patriótico, que relata las hazañas del más popular y querido de los héroes de nuestra independencia, Manuel Rodríguez, argumento trabajado por Hugo Silva (Julio César) y Pedro Sienna, se une la dirección artística de Pedro Sienna, la fotográfica de Gustavo Bussenius y los elementos de todo orden de que echa mano la Andes Film-, por intermedio de su presidente, quien batió el récord de Chile en la otra película extranjera de la Andes Film "Las tragedias del amor".

Cada actor fué cuidadosamente elegido para que hasta su físico correspondiera exactamente al personaje histórico que debía encarnar. Se buscaron con tesón armas, utensilios y trajes de la época, preparándose lo que faltaba sin reparar en gastos con el fin de montar correctamente tanto los escenarios como los sitios históricos y panoramas apropiados al desarrollo de los episodios estudiados hasta en sus menores detalles.

Esta película será estrenada el Martes 24 del presente en los teatros Setiembre, Brasil, Esmeralda y O'Higgins.

LA LEY FATAL

El problema del divorcio en Chile

La nueva producción del cine-dramático chileno, que se estrenará dentro de poco en los teatros de la capital, está llamada a interesar vivamente al elemento femenino, ya que su argumento, al referirse a la disolución del vínculo en nuestro país, necesariamente toca el nervio sensible de la parte más débil ante las leyes que sobre este problema rigen en todos los países del orbe.

Tiene la obra escrita y dirigida por Pérez Calderón momentos de ternura tal que hará despertar en la dormida conciencia de más de algún espectador ese grito intenso que recuerda situaciones olvidadas, deberes no cumplidos, a los cuales puso mordaza silenciadora el prejuicio social, que tanto mata y que tantas obras hace languidecer cuando iban a recibir el aliento reconfortante de la justicia.

La disolución del vínculo, con su insidioso cortejo de calamidades, es el que informa el tipo central, al rededor del cual giran la esposa ultrajada por ser grande, el sórdido interés del marido por desprenderse de aquella esposa que ya no le reserva primicias novedosas de amor, la mujer del bajo fondo que busca oportunidades para cautivar corazones que, rendidos a sus plantas, le ofrezcan alegrías, riquezas, esplendores...

"La ley fatal", fielmente interpretada por las hermanas Aracelli y Eglantine Marqués, Humberto D'Amico, Juan Pablo Urzúa y los niños Oscar García y Aída Garay, llegará hasta el público nacional como el avance hacia la perfección en materia de arte y literatura.

Programas de hoy

VICTORIA.— Hoy especial a las 6.30 y nocturna a las 9.40, Paramount de Pola Negri, "Montmartre".

SALA IMPERIO.— Primera función de "El martirio de una madre", por Andrée Lionel.

SPLENDID THEATRE.—(Huérfanos 1048).—Hoy: "La hija del dorado", por J. Warren Kerrigan y Sylvia Breamer. 9.30 P. M., Programa cómico de "Chaplin músico ambulante".

ALHAMBRA Y RECOLETA. — "Amar odiando", por Pola Negri y Emil Jannings.

IMPERIAL. — Programa Cómico N.o 44.

PRINCIPAL. — Especial y noche: "El príncipe hermoso", por Natalia Kovanko.

CENTENARIO.— Tarde y noche, "El milagro de los lobos".

AV. MATTA.—Especial y noche, "¿Quo Vadis?", por Emil Jannings, Lillian Hall Davis.

IRIS.— "La isla de los buques perdidos", por Milton Sills y Anna Nilson.

APOLO.—Especial y noche, día de moda, orquesta.

Eddie Polo, en "¿Quién llama a la puerta?"

ELECTRA.—(Catedral esquina de Sotomayor). — Hoy, "Marea menguante", por Lila Lee y Jackeline Logan.

DIECIOCHO.—Hoy a las 6 y 3.30 P. M., localidades numeradas. Estreno de la super-producción de los Artistas Unidos, "El milagro de los lobos", en 10 grandes actos.

FRANKLIN. — Especial y noche: "Quo Vadis?"

ESMERALDA.—Tarde: "Cambiando esposos", noche, beneficio de Sylvia Villalaz.

SETIEMBRE. — Tarde y noche, programa cómico y de aventuras Universal y Hermanas Delpont.

BRASIL.—Tarde y noche: "¿Dónde estuve yo?", por Reginald Denny.

O'HIGGINS. — Tarde y noche: "¿Dónde estuve yo?", por Reginald Denny y Excéntricos Alga y Reno.

AVENIDA.—Tarde y noche: "El milagro de los lobos", por Ivonne Sergyl.

LATORRE.—(Delicias 3734)—Especial y noche, cuarta función de la emocionante serial: "El secreto de un tesoro", y programa cómico. Orquesta.

EXCELSIOR. — (Independencia frente Escuela de Medicina).—Especial y noche, "Quien mucho abarca poco aprieta", por el bufo de moda Buster Keaton.

MUNDIAL Y COLON.—Especial, 6.15, y noche, 9.30, Ricardo Talmadge, Stuart Holmes y Billie Dove en "Asarse a tiempo".

DELICIAS.—Especial, 6.30, y noche, 9.30, Carlitos Chaplin, las hermanitas Lee y Mack Sennett en el "43.o programa cómico Imperio".

SALA ORIENTE.—(San Francisco 178).— Especial y noche, "La ventana delatora", por Ricardo Cortes.

PEDRO DE ALDIVIA.—Vermouth y noche: "No confíes de todos".

Teatro Av. MATTA

EL CINE PALACIO DEL BARRIO

Con regia orquesta de 8 profesores

HOY: ESPECIAL 6.30 — NOCHE 9.30

Exclusividad absoluta en el barro del Cine Palacio

EL GRANDIOSO ACONTECIMIENTO DE ESTE SIGLO

MAX GLUCKSMANN presenta el estreno de la más estupenda realización cinematográfica que se haya realizado hasta la fecha, la adaptación fiel de la célebre novela de ENRIQUE SIENKIEWICZ:

QUO VADIS?...

Nueva y colosal versión hecha por la "Unión Cinematográfica" (Roma). Dirigida por ARTURO AMBROSIO y GABRIELINO D'ANNUNZIO e interpretada por un gran reparto internacional.

Nerón: EMIL JANNINGS

"Licia" LILLIAN HALL DAVIS, "Petronio" ANDREE HABAY, "Ursus" BRUTO CASTELLANI, "Vinicio" ALFONSO FRILAND, "Quillón Quilonides" GINO VIOIFIT, etc.

Como reproducción histórica de una época y como realización material de los interesantes episodios de una novela, no hay palabras con que elogiar esta magna producción del arte mudo.

Para las escenas del CIRCO, del Triclino y del INCENDIO, se construyeron especialmente palacios y barrios enteros de estilo romano.

SE EMPLEARON 20,000 personas, 300 caballos, 150 leones africanos, tres toros salvajes y una verdadera "menagerie" de animales.

La Asociación de Telegrafistas de Chile acordó dirigirse al Gobierno

VERSION OFICIAL DE LA ASOCIACION DE TELEGRAFISTAS DE CHILE)

Una comisión de telegrafistas se acercó en la tarde de ayer al señor Director General, en nombre de la Asamblea y solicitó su apoyo para conseguir el mejoramiento económico, reducción del trabajo a seis horas diarias, pago de doble sueldos los Domingos, festivos y servicio nocturno y en horas extraordinarias, higienización de las oficinas y otras mejoras.

El señor Director manifestó a la comisión que consideraba injustas tales peticiones y que por lo tanto no patrocinaría ninguna de esta naturaleza, porque, a su juicio tales pretensiones, como empleados públicos, era ir contra las leyes establecidas. Agregó por su parte que el Ministerio respectivo carecía de los fondos necesarios para aumentos de sueldos.

La comisión quiso ilustrar al citado jefe sobre los medios a que podía recurrirse para obtener ese mejoramiento; pero el señor Director insistió en que no daría paso a ninguna presentación, y que prefería irse antes de soportar la imposición que esto significaba; agregó, además, que si algo ocurría entregaría a la justicia a los representantes, para cuyo objeto tomó nota de los carnets respectivos, y que desconocía el derecho de asociarse y las peticiones colectivas del personal.

Como por lo expuesto por el señor Director General se desprende un desconocimiento absoluto del derecho de petición que nos conceden las leyes, la asamblea acordó:

"Protestar por la conducta del señor Director, dirigirse al Gobierno y al Presidente electo en demanda de amparo y justicia para las peticiones formuladas"

Acordándose también solicitar el concurso de las organizaciones obreras, de empleados y de la prensa en general.

Se nombró un comité directivo relacionado con el particular y otra que se acerque al señor Ministro del Interior con el fin indicado.

Se continúan recibiendo adhesiones del sur y norte del país.

Se celebró sesión hasta horas avanzadas de la madrugada.

¿Está usted de novio y no quiere casarse? Asista entonces el 24 a ver,

EL HUSAR DE LA MUERTE

LA POLICIA DE BUENOS AIRES TAMBIEN DESARROLLA UNA EXTRAORDINARIA ACTIVIDAD PARA APREHENDER A LOS APACHES

LO MISMO QUE EN SANTIAGO ALLA SE CREE COMPROMETIDO AL CHAUFFEUR QUE LOS CONDUJO EN LA AVENTURA

LA CORTE SUPREMA DE SANTIAGO ENVIARA LAS COMPULSAS DEL PROCESO EN EL CURSO DE LA SEMANA

BREVE COMENTARIO SOBRE LAS INFORMACIONES DE UN COLEGA DE LA MAÑANA

En las oficinas de la Excmo. Corte Suprema continúa el trabajo de la confección de las compulsas por las cuales se pedirá a la justicia de Francia la extradición de Ernesto Sanz Menéndez, sindicado como uno de los principales autores del asalto a la sucursal Matadero del Banco de Chile.

Dichas compulsas contienen una historia completa de la forma cómo se habrían desarrollado los acontecimientos, de las declaraciones estampadas en el proceso y de cuanto detalle pueda servir para ilustrar a los tribunales franceses.

Se nos ha informado que es muy probable en el curso de la presente semana se ponga término a este trabajo faltando solamente las fichas dactiloscópicas que se han pedido al Gabinete de Identificación de Valparaíso, con los datos de los cinco individuos que aparecen complicados en este sensacional hecho delictuoso.

DOS ACONTECIMIENTOS QUE APRESURAN EL DESENLACE

Súbitamente, cuando la atención pública se encontraba ansiosamente concentrada en las amplias informaciones que hemos estado publicando, se han producido dos acontecimientos que contribuirán a disipar en gran parte la impenetrable madeja que rodeaba a los autores de uno de los hechos policiales de mayor resonancia en nuestro país.

Nos referimos en primer lugar a la carta que Sanz Menéndez ha dirigido a la Dirección de nuestro diario y en la cual, como se sabe, formula protestas de inocencia en el delito de que se le acusa.

Aún cuando el tono en que esa carta ha sido escrita y las aseveraciones que en ella se hacen inducen a creer que Sanz no es todo lo culpable como asegura la policía secreta, quedan sin embargo, en pie ciertas circunstancias que no han sido desmentidas y ni siquiera amenguadas en su manifiesta gravedad para Sanz Menéndez.

Es por ejemplo un hecho no refutado que Sanz y Serrano vivieron juntos en la pensión de la calle San Diego y que juntos se retiraron de ella para emprender uno su viaje a Francia y el otro a Buenos Aires.

En nuestra información anterior la señora Teresa Silva de Basgnan, propietaria de la pensión, dice que Sanz observaba una conducta intachable que hace pensar en la verdad de sus protestas de inocencia y agrega que Sanz hubo de juntar con gran trabajo el dinero suficiente para tomar su pasaje a Europa.

Sin embargo, hemos leído en el proceso una declaración tomada con fecha 14 de Setiembre y bajo juramento de decir verdad en que se dice que Sanz y Serrano abandonaron en forma inesperada la pensión de marras y cuando aún les faltaban doce días para enterar el plazo que habían pagado anticipadamente.

Otra persona que estaría en condiciones de hacer mucha luz sobre esto mismo sería el ciudadano francés M. Max Perrin, quien trabó conocimiento con Sanz y Serrano en el restaurant "Au Coc Ardi".

EL ASALTO DE ANTEAYER EN BUENOS AIRES

El otro acontecimiento a que aludimos es el golpe de mano efectuado anteayer en Buenos Aires y del cual se ha dado cuenta detallada por nuestro corresponsal en la capital argentina.

De esas noticias se desprende en forma casi evidente que los autores de la hazaña de la estación de Caballito no son otros que los apaches que encabeza Manuel Serrano García.

Lo sensible es que la policía argentina no echara el guante a los delincuentes teniendo conocimiento de que se encontraban en esa ciudad y que llevaban desde aquí formado un verdadero plan de trabajos.

A pesar de este desgraciado descuido de los policías argentinos se puede establecer ya fehacientemente que Manuel Serrano García ha sido el director y co-autor del asalto a la sucursal Matadero y de los dos asaltos análogos o parecidos efectuados en Buenos Aires.

Y para comprobarlo están las declaraciones del señor Tomás Martí, de los obreros señores Martínez, Abarca y Lazo, del ex-detective don Angel Contreras y de la identificación hecha por la División de Investigaciones de Buenos Aires a raíz del salteo en la estación de Caballitos.

En efecto, nuestro corresponsal nos ha informado por medio de los telegramas que vieron la luz pública en edición anterior, que es un hecho que los sujetos Teodoro Pichardo y Ramón Carcaño tomaron parte en el salteo de la mañana de anteayer en el ferrocarril subterráneo de la capital del Plata.

INFORMACIONES NUEVAS DE UN COLEGA QUE "LA NACION" PUBLICO HACE MAS DE QUINCE DIAS

Un colega hace ayer una relación del asalto a la estación tranviaria de Las Heras y del que se culpa también a los mismos delincuentes.

Este hecho ocurrido en Buenos Aires como otros delitos de los cuales se cree autores a los miembros de la misma banda y que el colega dió ayer al público como cosa nueva, fué descrita en este diario el día 29 y siguientes del mes de Octubre.

En cuanto a las fotografías de los cinco apaches fueron publicadas por nosotros el 13 del presente, antes que ningún otro diario matutino y fueron reproducidas por "Los Tiempos" en la edición de la tarde del mismo día.

Varias columnas de "La Nación" ocupó la información detallada de los delitos efectuados en Buenos Aires y que ayer hace pasar el colega como noticias frescas...

Se trata de una simple repetición de las noticias dadas por nosotros en los últimos días del mes de Octubre del presente año.

EL ASALTO A LA ESTACION DEL FERROCARRIL SUBTERRANEO DE BUENOS AIRES

FALLECE EL CABO FRANCISCO MUÑOZ, HERIDO POR LOS ASALTANTES

LA POLICIA SIGUE VARIAS PISTAS

El interrogatorio al chauffeur detenido no arrojo luz sobre los asaltantes

BUENOS AIRES, 18.— La policía bonaerense se encuentra ocupadísima con el esclarecimiento del asalto realizado a la estación del ferrocarril subterráneo. Las investigaciones demuestran que la capital se hallaba amenazada por una banda de asaltantes internacionales, que son los mismos que llevaron a cabo el asalto a la sucursal Matadero del Banco de Chile.

Estos malhechores al pasar por Mendoza también cometieron varias fechorías.

Hoy se detuvo a un individuo mexicano, que ha sido prontuariado por muchos delitos. Por uno sólo de ellos se le impuso 17 años de cárcel, por asesinato y robo. Después de haber estado preso durante ochos años se le indultó. También ha sufrido otras penas. Se cree que este sujeto esté relacionado con la banda internacional de ladrones.

Al chauffeur también se le cree comprometido en el crimen pues incurrió en varias contradicciones durante el interrogatorio que se le hizo.

El cabo Muñoz que fué herido a bala mientras intentaba perseguir a los criminales se encuentra muy grave, pues a causa de la herida se le ha declarado una parálisis parcial. (U. P.)

BUENOS AIRES, 18.— En las últimas horas de la tarde de hoy murió el cabo de policía Francisco Muñoz, que fué herido en el asalto a la estación Caballitos de los tranvías subterráneos, por la banda de malhechores que se cree sea la misma del asalto al Banco , sucursal Matadero de Santiago de Chile. Respecto de los autores, no han podido ser aprehendidos por la policía que sigue varias pistas. El chauffeur que condujo a los asaltantes fué detenido en los primeros momentos y ha prestado una declaración que no arroja luz alguna sobre la investigación. (ESPECIAL).

LA SITUACION DE LA CAJA FISCAL ES NORMAL

EL SEÑOR MINISTRO DE HACIENDA NOS DECLARA QUE LOS PAGOS ADMINISTRATIVOS Y DEMAS COMPROMISOS DEL ESTADO SE HARAN CON TODA REGULARIDAD

DENTRO DE BREVES DIAS EL SEÑOR EDWARDS MATTE HARA UNA EXPOSICION PRELIMINAR SOBRE EL ESTADO DE LA HACIENDA PUBLICA

Ayer tuvimos oportunidad de conversar unos instantes con el Ministro de Hacienda, Sr. don Guillermo Edwards Matte, a quien pedimos una impresión acerca de ciertos rumores circulantes a propósito de dificultades en que se encontraría la Caja Fiscal.

El señor Edwards Matte se manifestó sorprendido.

—Pueden ustedes afirmar — nos dijo — que esos rumores carecen en absoluto de fundamento. La situación de la Caja Fiscal es normal. El Estado dispone de los recursos suficientes para hacer los pagos administrativos y satisface los compromisos del Gobierno con completa regularidad.

Con referencia a la situación de la Hacienda pública, el señor Edwards Matte, a una pregunta nuestra, nos dijo:

—Hace días, en medio de la infinidad de materias de resolución inmediata que absorben al Gobierno, estoy dándome tiempo para estudiar la situación general de la Hacienda.

Mi propósito es hacer un estudio a fondo, completo; de manera que no podré darle cima tan rápidamente como sería mi deseo, a fin de dar a la opinión pública una expresión exacta y detallada del estado financiero del país. Me explico perfectamente el interés del público, de que ustedes se han hecho eco en sus últimos editoriales, por conocer la situación de las finanzas, y para satisfacerlo haré muy en breve una exposición preliminar, describiéndola en sus rasgos generales. Mucho aprecio la cooperación que "La Nación" presta a la obra del Ministerio de Hacienda. He seguido sus editoriales de los pasados días con profundo interés, y me complace verificar la exactitud, franqueza y serenidad con que se ha expresado y juzgado en ellos el curso de las finanzas nacionales en los pasados años. Las conclusiones que de esos estudios se desprenden acerca de los defectos de nuestra organización financiera coinciden en mucho con mi manera de apreciar el problema. En efecto, debe cesar definitivamente la política de aplazar las soluciones radicales empujando hacia adelante los problemas de la Hacienda y contentándose con salir del paso cada vez con arbitrios de emergencia y medidas superficiales. Hay que ir al fondo de las dificultades, y estoy decidido a orientar en este sentido la acción del Gobierno. Espero que no ha de faltar la cooperación de las fuerzas nacionales para la realización de esta obra que sin duda demandará sacrificios; pero sólo al precio de un grande esfuerzo será posible poner fin a los antiguos males de nuestra Hacienda.

No tardará mucho el día en que, en posesión de todos los pormenores de la situación financiera, pueda exponerla francamente al país, porque lo primero que se necesita es que la opinión tenga una exacta conciencia de la situación y de los males que hay que extirpar, para que se sienta penetrada del imprescindible deber de contribuir a facilitar la solución definitiva de nuestros problemas financieros y económicos.

Diversos nombramientos de Jefes del Ejército

Han quedado tramitados los siguientes decretos de nombramientos:

Inspector de Infantería, el coronel don Aureliano Sáenz;

Comandante de la V Brigada de Infantería (Valdivia), el coronel don Ismael Gómez Ríos;

Inspector de Depósitos y Armamentos y Material de Guerra, el coronel don Ambrosio Viaux;

Jefe interino del Departamento Administrativo de Guerra, el Intendente de División don Maximiliano Bisquert; y

Comandante del Batallón Andino N.o 3 de Lautaro, el mayor don Guillermo Falcón.

UNA DENUNCIA AL FISCAL DE LA EXCMA. CORTE SUPREMA

Sobre una resolución tomada por el juez del tercer juzgado del crimen, señor Darrigrandi, en que ordena sobreseer temporalmente a don Miguel A. Feliú, se ha presentado a la Iltma. Corte de Apelaciones de Santiago una denuncia sobre esta cuestión, por don Carlos Borgoño Rivadeneira, en que considera contraria a todo derecho dicha resolución, basada en numerosos considerandos y en ciertos procedimientos judiciales, que hacían del todo imposible el dictamen dado por el juez señor Darrigrandi.

Para confirmar su denuncia el señor Borgoño dice en la presentación que semejante procedimiento obedece a "la íntima amistad que liga al señor Feliú con el señor Darrigrandi", pues no se explica de otro modo, que estando el señor Feliú encargado reo a petición del Promotor Fiscal, se le sobresea temporalmente, en circunstancias que todavía "no había dictaminado el Fiscal sobre esta materia", y "sobre una acusación irredarguible de hechos consumados respecto a una venta de mercaderías de propiedad del señor Borgoño, provenientes de su quiebra".

Después de hacer otros considerandos de orden jurídico, el señor Borgoño da a conocer la actuación que le ha cabido al señor Feliú en diversas quiebras en las cuales ha desarrollado manejos, que entra a enumerar a continuación.

Finalmente, en la denuncia termina pidiendo el señor Borgoño que la Excma. Corte ordene revocar dicha resolución y que se tomen todas las medidas conducentes a obtener del señor Feliú todas las seguridades posibles, para que responda ante la justicia de los cargos que se le impugnan.

Un apostadero naval se crea en Puerto Montt

El Ministerio de Marina ha dictado el decreto que copiamos, por el cual se crea el Apostadero Naval de Puerto Montt y se fija la jurisdicción que abarcará:

Visto el oficio de la Dirección General de la Armada N.o 3228 de 10 del actual.

DECRETO:

Créase en Puerto Montt un Apostadero Naval dependiente de la Dirección General de la Armada.

Formarán parte de él los buques de la Armada actualmente fondeados en dicho puerto y los que en lo futuro se declaren afectos a él y las dependencias, secciones y oficinas de la Armada en tierra.

Estarán sometidas a su control militar, sin perjuicio de la subordinación y dependencia de la Dirección del Territorio Marítimo que la ley determina, las Gobernaciones de Valdivia, Llanquihue y Chiloé y subdelegaciones respectivas, los servicios de faros, boyas, balizas y radioestaciones comprendidas en las citadas Gobernaciones.

El jefe del Apostadero se encargará especialmente del estudio de todos los problemas de interés para la Armada que se relacionan con la zona sometida a su control.

La jurisdicción que abarcará el control del Apostadero de Puerto Montt es la correspondiente a las Gobernaciones Marítimas de Valdivia, Llanquihue y Chiloé, que son las siguientes:

Gobernación Marítima de Valdivia, que comprende el mar y costa de la República, desde el paralelo de la boca del río Cautín o Imperial por el norte, hasta el paralelo de la Celta Güeyusco por el sur, según ley del 30 de Agosto de 1848;

Gobernación Marítima de Llanquihue que abarca la costa comprendida entre el Río Bueno al norte y Territorio de Magallanes por el sur, según ley de 22 de Octubre de 1861 y el mar, costas e islas que por la mismsa ley se designan a la provincia de Llanquihue, según ley de 23 de Setiembre de 1862;

Gobernación Marítima de Chiloé que comprende el mar, costas e islas desde el paralelo Güeyusco por el norte, hasta el paralelo de la extremidad meridional de Tres Montes, según la ley de 30 de Agosto de 1848.

Tómese razón, regístrese, comuníquese y publíquese.— **L. Barros Borgoño.—B. Bahamondes.**

HABANOS SELECTOS ¢80
HABANOS XXXX ¢60
Yo Fumo
Reina Victoria

Anuncios meteorológicos

HABRA MAL TIEMPO CON PROBABILIDADES DE FUERTES LLUVIAS EN EL SUR

Confirmando nuestros pronósticos dados en el Boletín Semanal del Observatorio de El Salto, en el curso de la presente semana se desarrollará un importante período de alteraciones atmosféricas.

La trayectoria de la depresión ciclónica afectará una considerable extensión del país, y principalmente las provincias del Sur. En consecuencia, reinará mal tiempo y hay probabilidades de fuertes lluvias en aquella zona. La temperatura descenderá.

Observatorio de El Salto

Las fuertes emociones del animo

(p. ej. contratiempos, penas, disgustos, temores, sustos etc.) los excesos de trabajo cerebral y todo abuso de exitantes (alcohol, café, té, tabaco, etc.) producen tarde o temprano

Nervosismo e Insomnio.

Conviene combatir estos estados en sus comienzos, sirviéndose para ello del

Bromural-Knoll

que obra como calmante de los nervios, produciendo un sueño reparador. No es a fuerza de un uso muy largo sino al cabo de 20 minutos que despliega su efecto calmante.

No es ningún bromuro.

Tubitos de 10 y 20 tabletas

(A Monobromoisovalerylcarbomido y almidón)

JUNTA DE BENEFICENCIA ESCOLAR

Se ha citado al Directorio de la Junta de Beneficencia Escolar a una reunión para mañana Viernes, a las 2 de la tarde en casa del presidente de la institución, Cienfuegos 47.

Se nos pide encarecer la asistencia por haber asuntos de importancia que tratar.

¡Ya Estoy Mejor!

Los dolores agudos del cuello, espalda y músculos, se alivian prontamente con una frotación de MENTHOLATUM. La primera aplicación imparte notable sensación de descanso y confort.

UNA CREMA SANATIVA

Mentholatum

Indispensable en el hogar calma la inflamación y reduce la dolorosa tensión. Es también inmejorable para picaduras de insectos, eczema, irritaciones, inflamaciones, labios cuarteados, mejillas ásperas, y para catarros, resfriados, sabañones, dolores de cabeza, etc. El MENTHOLATUM solamente se vende en tubos, latas o tarros; nunca a granel. No acepto imitaciones.

Mentholatum

LA LEY FATAL

MUEBLERIA

"La Argentina"

214 — BANDERA — 220

JOSE GURFINKEL

GRAN SURTIDO DE MUEBLES DE TODOS ESTILOS

FABRICA

CHILOE 1310

A precios más bajos que en todas las Mueblerías. Antes de hacer sus compras consulte mis precios.

Casa Central

Primera cuadra Santa Rosa, con residencia y renta, estado flamante, buena distribución, vendo. Precio: $ 140,000. Deuda: $ 70,000.

ESTADO 250. OFICINA 1

TEJIDOS de PUNTO

Artículos de lana para la playa. Grandes rebajas.

THE JERSEY. — 21 DE MAYO ESQ. SANTO DOMINGO

-LA DIABETES-

Y SUS COMPLICACIONES

SE CURAN RADICALMENTE CON EL

VINO URANADO

PESQUI PESQUI

El vino uranado **"PESQUI"** elimina el azúcar del organismo a razón de un gramo por día, fortifica, calma la sed y evita las complicaciones diabéticas.

EL MAS EFICAZ Y ACREDITADO ANTIDIABETICO

MAS DE 25 AÑOS DE EXITOS MUNDIALES

Pedir folletos gratuitos a:

Productos "Pesqui" - Casilla 1495 - Valparaíso

LA LEY FATAL

Casa Grande

en bajos, necesito en arriendo.

CASILLA 2635

Mecánico Alemán

Se encarga de hacer toda clase de composturas de automóviles a domicilio. Bajo garantía.

W. SCHILLING

Av. Independencia 355 (Pasaje Mac-Clure N.o 1

SE COMPRA

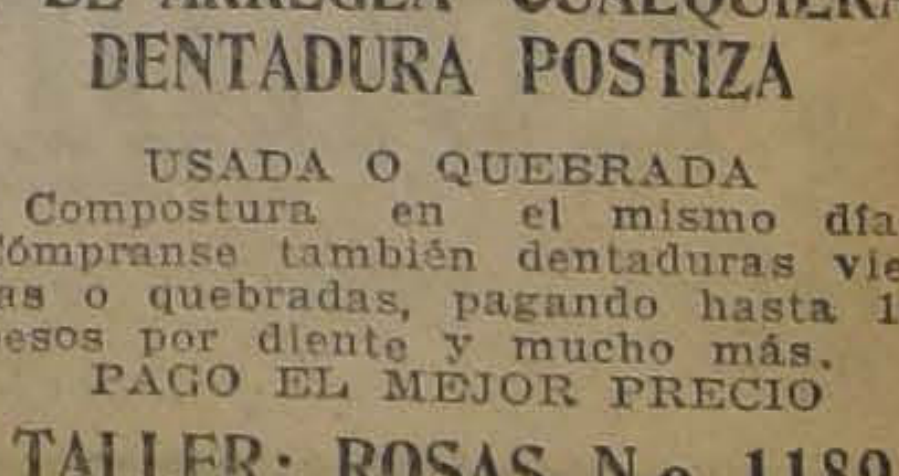

Y SE ARREGLA CUALQUIERA DENTADURA POSTIZA

USADA O QUEBRADA

Compostura en el mismo día. Cómpranse también dentaduras viejas o quebradas, pagando hasta 10 pesos por diente y mucho más.

PAGO EL MEJOR PRECIO

TALLER: ROSAS N.o 1189

HOY PONEMOS A LA VENTA EL NUEVO Y COLOSAL SURTIDO RECIEN RECIBIDO DE EUROPA EN

Carteras para Señoras

Maletería el Faro -- Estado 74

Lo mejor para el Pelo

Es el Específico Benguria, no deje de usarlo, acuda a la Casa del Dr. R. Bengura B., donde será atendida de 9 a 12 y de 2 a 7 P. M., no use otra cosa antes de consultar su enfermedad, así tendrá Ud. siempre un lindo cabello, suave y brillante.

Dr. R. Benguria B

MONEDA 875 — De 7 A. M. a 7 P. M.

EL PRESUPUESTO MUNICIPAL DE 1926

COMENZO A SER ESTUDIADO POR LA JUNTA DE VECINOS

En estos últimos días el Intendente Municipal, don Luis Philips Huneeus, ha estado únicamente preocupado de la elaboración del presupuesto municipal para el año 1926, habiendo terminado el estudio correspondiente ayer.

En la tarde convocó a los miembros de la Junta de Vecinos, quienes se constituyeron en sesión de Comité para iniciar el conocimiento del Presupuesto Municipal elaborado por el señor Philips Huneeus.

Desde ayer la Junta de Vecinos ha quedado constituída en sesión permanente de Comité para dejar totalmente despachado el presupuesto cuanto antes. A mediados de semana habrá una nueva reunión previa de la sesión pública donde se procederá a aprobar la ley de gastos municipales para el año 1926.

Como se sabe, la Ley de Presupuestos Municipales, según lo dispone la Ley debe ser despachada antes del 1.o de Diciembre de cada año.

ARREGLO DE CALLES Y ACERAS Y MAS ALUMBRADO PUBLICO

PIDEN AL INTENDENTE MUNICIPAL LOS VECINOS DE LA CALLE HERRERA

Los propietarios y vecinos domiciliados en la calle Herrera, entre Las Rosas y San Pablo, han elevado una solicitud al Intendente Municipal, en la cual después de darle a conocer el mal estado en que se hallan las calles, aceras, y servicio de alumbrado de ese barrio, le piden que ordene ejecutar la pavimentación de las primeras y la colocación de faroles, ya que en las noches quedan estas calles en la más completa oscuridad.

LAS FAMILIAS ABANDONADAS DE LOS OBREROS SALITREROS

Con motivo de haber sido denunciado al Ministerio de Previsión Social el estado de abandono en que habían quedado numerosas familias en Ovalle, con el enganche de obreros para el Mineral de Chuquicamata, esa Secretaría de Estado inició gestiones destinadas a obtener de la Empresa del Mineral, que haga llevar al Norte a las familias de sus obreros.

La Empresa ha accedido a la petición del Ministerio de Previsión y comunicó que procederá al traslado de las familias al mineral.

LAS GONDOLAS DE LA LINEA 17, PROLONGARAN SU RECORRIDO DESDE HOY

Desde hoy las góndolas de la línea 17, que iban hasta Avenida España, prolongarán su recorrido hasta la calle Blanco Encalada esquina de San Alfonso.

El recorrido, en consecuencia, quedará en la forma siguiente: de Mapocho, yendo por Bandera, Alameda, Avenida España, hasta Blanco Encalada esquina de San Alfonso.

Regreso: de Blanco Encalada esquina de San Alfonso, viniendo por República, Alameda, Ahumada hasta Mapocho.

TEJIDOS de PUNTO
Aproveche usted la gran realización.
THE JERSEY. — SANTO DOMINGO ESQ. 21 DE MAYO

Termas de Chillán
Abiertas desde el 1.o de Diciembre

POR LOS TRIBUNALES

ES DEVUELTO UN RECURSO SOBRE NULIDAD DE INSCRIPCION DE CANDIDATOS

La Excma. Corte Suprema conoció ayer de una presentación formulada por el señor José Araneda Bravo, de Valparaíso, en la cual pide que el Tribunal declare la nulidad de algunas inscripciones de ciertos candidatos a congresales.

Esta presentación fué tramitada rápidamente, pues se la consideró tan pronto como fué recibida.

El propio interesado esperó el término de la reunión, la que duró hasta las doce y media más o menos.

La Excma. Corte declaró que no le corresponde pronunciarse sobre asuntos de esta naturaleza y que deba devolverse al recurrente su presentación a fin de que si lo desea la eleve a la consideración de la autoridad a quien corresponde por mandato de la ley conocer de ella.

Los detenidos rusos piden se acelere su extradición a Bolivia

Los reos León Wosesboinic y Arcadio Basis que se encuentran detenidos en la cárcel pública de Santiago a petición de las autoridades de Bolivia, han elevado una solicitud a la Corte Suprema en la cual hacen presente que les perjudica al circunstancia que se encuentre vacante la Presidencia de la Excma. Corte, pues estiman que su extradición se aplazará indefinidamente o por lo menos hasta que se designe Presidente, que es el funcionario encargado de tramitar estos asuntos.

Como el señor Ministro don José Agustín Rojas, en su carácter de Ministro más antiguo, desempeña la Presidencia de la Corte, se nos ha infermado que se ha propuesto liquidar en un plazo breve la extradición de los citados ciudadanos rusos, siendo probable que ella quede terminada en el trascurso de la presente semana.

Receptor de Mayor Cuantía de San Vicente

En reunión plenaria de ayer, la Corte conoció las oposiciones para ocupar el cargo de Receptor de mayor cuantía del departamento de San Vicente de Tagua Tagua, de creación reciente.

Sólo se presentaron dos candidatos, los señores José Gómez Elgueda y Alfredo Troncoso Alcalde, quienes fueron propuestos ayer mismo al Ministerio de Justicia.

SOCIEDAD CHILENA DE PEDIATRIA

Esta tarde, a las 6 1|2 P. M., celebrará sesión la Sociedad Chilena de Pediatría en su local de la Sociedad Médica, Merced 565.

La tabla es la siguiente:

Dr. Julio Schwarzemberg: Abceso frío (caso clínico).

Dr. Arturo Scroggie: Caso clínico.

Dr. Oscar Illanes: Meningitis purulenta.

Dr. Eugenio Cienfuegos: Eritema exudativo multiforme.

Entre las personas de buen gusto manos perfectamente limpias y suaves al contacto es una de las indicaciones de cultura. El Jabón de Ross por su pureza y delicada combinación de ingredientes sanativos deja en las manos y en todo el cutis esa sensación de frescura y suavidad que todo el mundo desea y admira.

Uselo exclusivamente en su toilette.

JABÓN DE ROSS
Certificado Puro
THE SYDNEY ROSS CO.
Químicos-Perfumistas NEWARK, N. J.

FERROCARRILES DEL ESTADO

MODIFICACION DEL SERVICIO DE COMBINACIONES INTERNACIONALES, VIA ANDES

A partir del 1.o de Diciembre próximo inclusive se alterará la forma en que se efectúan las combinaciones internacionales con destino a la República Argentina de manera que se evitará el alojamiento en Los Andes, reduciéndose en más de mediodía la duración del viaje de Santiago a Buenos Aires. Los horarios y días de carrera de los trenes que efectuarán este servicio serán los siguientes:

FERROCARRILES DEL ESTADO

Expreso 1-A. Sale uerto Jueves y Domingo 7.00.

Llega Los Andes Jueves y Domingos 9.22.

Expreso 2-A. Sale Mapocho Jueves y Domingos 7.00.

Llega Los Andes Jueves y Domingos 9.22.

FERROCARRILES DE CHILE Y ARGENTINA

Omnibus N.o 2. Sale Los Andes Jueves y Domingos 9.35 (hora chilena).

Llega Mendoza Jueves y Domingos 21.35 (hora argentina).

Pullman N.o 2. Sale Los Andes Jueves y Domingos 10.20 (hora chilena).

Llega Mendoza Jueves y Domingos 22.25 (hora argentnia).

Ambos trenes transandinos combinarán con el tren del Ferrocarril de Buenos Aires al Pacífico que partirá de Mendoza a las 23.00 (hora argentina) de los días Jueves y Domingos, para llegar a Buenos Aires los Viernes y Lunes a las 19.00 (hora argentina.

Los expresos N.os 1-A y 2-A no llevarán equipaje facturado. Los pasajeros deberán despachar su equipaje facturado el día anterior al de su salida.

El servicio de combinaciones internacionales desde Argentina hacia Chile no sufrirá alteración.

EL JEFE DEL DEPARTAMENTO DE TRANSPORTE.

LA PROVISION DE PUESTOS SANITAR

UNA ACLARACION DEL MINISTRO DE HIGIENE

Con motivo de la numerosa cantidad de candidatos para ocupar los puestos en la Dirección de Sanidad, y de las continuas molestias de que es objeto el Ministro de Higiene, doctor don Pedro Lautaro Ferrer, con las recomendaciones, el señor Ministro nos pidió encarecidamente la siguiente aclaración con respecto de la provisión de estos puestos sanitarios.

Nos pidió hacer presente a los interesados, que se ha nombrado una comisión de tres médicos que deberán someter a un examen riguroso a los postulantes a puestos sanitarios, debiendo estos facultativos otorgar un certificado sobre

la competencia, estado físico y
ral de los interesados. El
bado en este examen, nos
doctor señor Ferrer, no
bajo ningún punto de vista
ban ser ocupados. Ello
les permitirá formar parte
lista de selección, desde
sacarán las personas que
rán los puestos sanitarios.
cesario,—nos dijo el señor
—que todos los candidatos
que no puedo hacer nada,
por lo tanto los centenares
comendaciones que recibo
ven, y solamente vienen a
bar la labor que desarrollo
te de esta Secretaría de

UNA FORMULA DE CONCILIACION ARMONIA

SERA LA BASE DE LA REFORMA DE LA ORGANIZACION LOS TRIBUNALES DE LA VIVIENDA

El Ministro de Previsión Social, doctor don Pedro Lautaro Ferrer, ha estado ocupado en estos últimos días del estudio de la modificación de la ley que creó los Tribunales de la Vivienda.

En efecto, según nos manifestó ayer el señor Ministro, está lista para ser despachada la reforma y reglamentación de los Tribunales de la Vivienda, con el objeto de evitar las incidencias que se suscitan corrientemente en el
cionamiento de ellos. El
del Ministro, es en el
evitar los extremos y
fórmula de conciliación y
nía, sin perjuicio de ninguno
intereses que se ventilan
Tribunales de la Vivienda.

Como decimos antes,
formas están próximas a
pachadas por el Ministro
visión Social.

En el Liceo de Aplicación

LA CONFERENCIA DE AYER

Como lo habíamos anunciado, ayer se efectuó en el Liceo de Aplicación la última conferencia de Extensión Cultural auspiciada para el presente año por el Centro de Ex-alumnos de dicho establecimiento.

La conferencia estuvo a cargo del señor Luis Custodio Muñoz, quien disertó brillantemente sobre la "Filosofía de Spengler".

Presentó al conferencista el señor Alfredo Datancens. A continuación, el señor Muñoz entró a desarrollar su tema, haciendo un interesante análisis de la obra de Spengler.

Se refirió en seguida a la acción que desarrollan algunos grupos intelectuales de la juventud de México, Argentina, Uruguay y otros países americanos.

Finalmente se refirió a las ideas del literato argentino Leopoldo Lugones, declarando que no es verdad que ha sonado la hora de la espada y de la fuerza, y que, por el contrario, los momentos que vivimos son de optimismo y de fe.

Las Pilas Secas Columbia
— Son de mayor dura

Son las pilas secas
mosas en todo el mundo
imbres, zingalas eléctri
encendido en motores de

COLUMBIA
PILA SECA
IGNITOR
PARA
EL ENCENDIDO
Y
USOS GENERALES

Pueden obtenerse dondequiera a muy poco costo

Mayor potencia
Mejor servicio

National Carbon Co., Inc.
30 East 42d Street
New York, N. Y., U. S. A.

Señoritas y Jóvenes
activos para agentes vendedores, se necesitan. Pueden ganar 20 y más pesos diarios, fácilmente.
SOTOMAYOR 6, de 2 a 5

GUIA "ATENAS"

DE LOS HOTELES COMBINADOS DE CHILE"

Indice Comercial, Industrial y de Turismo

—:SE ENCUENTRA EN PREPARACION.—

Contendrá las direcciones de más de 100,000 comerciantes e industriales del país, catalogados en orden alfabético y por sus respectivas provincias, desde Tacna a Punta Arenas.

Una descripción general de Chile, su riqueza, su industria y su comercio y relación gráfica de sus bellezas naturales para la atracción de forasteros. Minería, agricultura y ganadería (reseña).. 24 mapas, uno de cada provincia, y 16 gráficos, demostrativos del progreso del país, en todas sus ramas.

El más completo itinerario de Ferrocarriles y Vapores, con sus respectivas tarifas de pasajes y fletes. Ley de impuesto sobre la renta. Ley de empleados civiles. Ley de timbres y estampillas.

Su precio será sólo de $ 5.- el ejemplar

SU VOLUMEN 1.32, MANUAL DE BOLSILLO

... y será distribuída en la cantidad de CUARENTA MIL ejemplares por los mismos hoteles que forman la combinación denominada: "Hoteles Combinados de Chile", a saber:

Tacna, HOTEL RAITERI.— Arica, GRAN HOTEL VERGARA.— Iquique, GRAN HOTEL ESPAÑOL.— Antofagasta, GRAN HOTEL LONDRES.— Calama, HOTEL ESPAÑOL.— Chañaral, HOTEL ATACAMA.— Copiapó, HOTEL INGLES.— Vallenar, HOTEL PARDO.— Serena, HOTEL ESPAÑA E ITALIA.—Coquimbo, HOTEL PLAZA.—Vicuña, GRAN HOTEL.— Ovalle, HOTEL DE FRANCE.— Papudo, GRAN HOTEL PAPUDO.— Valparaíso, PALACE HOTEL COPPOLA. — Valparaíso, RESTAURANT JOCKEY CLUB.— Viña del Mar, HOTEL FRANCE.— El Salto, HOTEL EL SALTO.— Villa Alemana, EDEN PARK HOTEL.— San Fco. de Limache, HOTEL JOCKEY CLUB.— Limache, BALNEARIO OLMUE.— Limache, HOTEL CENTRAL.— San Felipe, HOTEL EUROPA.— Los Andes, HOTEL CENTRAL.— Quillota, GRAN HOTEL.— Santiago, HOTEL BIDART.— Santiago, HOTEL ALAMEDA.— Santiago, RESTAURANT PICART.—Melipilla, HOTEL 21 DE MAYO.— Llo-Lleo, PLAZA HOTEL.— San Antonio, JOCKEY CLUB HOTEL.— Cartagena, HOTEL FRANCIA.— Rancagua, GRAN HOTEL CENTRAL.— Rengo, HOTEL COMERCIAL.— San Fernando, GRAN HOTEL MARCANO.— Curicó, HOTEL CURICO ESTACION.— Talca, MUNDIAL HOTEL.— Constitución, SPLENDI HOTEL.— Linares, HOTEL COMERCIO.— Panimávida, TERMAS DE PANIMAVIDA.— Chillán, HOTEL ESTACION.— Chillán, TERMAS MINERALES DE CHILLAN.—San Rosendo, HOTEL ESTACION.—Concepción, HOTEL DE FRANCE.— Talcahuano, HOTEL ROYAL.— Los Angeles, HOTEL MONTORI.— Angol, GRAN HOTEL PARADIZ.— Traiguén, HOTEL TRAIGUEN.— Victoria, HOTEL ROYAL.— Temuco, HOTEL CONTINENTAL. —Valdivia, HOTEL FRANCE.— La Unión, HOTEL UNION.—Osorno, HOTEL RECORDON.— Puerto Montt, HOTEL MIRAMAR.— Puerto Varas, HOTEL LLANQUIHUE.— Ancud, GRAN HOTEL ROYAL.— Punta Arenas, HOTEL ROYAL.— Además, en los coches comedores de los FF. CC. TRANSANDINO.— EXPRESO AL SUR.— LONGITUDINAL. —ANTOFAGASTA A BOLIVIA y el de ARICA A LA PAZ y también en los vapores de pasajeros: "CHILE", "PERU", "ANTOFAGASTA", "TALTAL", "FLORA", "FRESIA". "VALPARAISO", "SANTIAGO", "TARAPACA" y "AMERICA".

TAMBIEN POR LOS PRINCIPALES HOTELES DE LA REPUBLICA ARGENTINA Y BOLIVIA

Editores EMPRESA de PUBLICIDAD "ATENAS"

VALPARAISO: SERRANO 73.— CASILLA 3530

DON ANGEL ESTEBAN GUERRA

FALLECE EN COPIAPO

Una noticia tan inesperada como dolorosa nos ha sorprendido en la mañana de ayer: el sensible fallecimiento del prestigioso y hábil abogado de Copiapó, don Angel Esteban Guerra.

Nos unió una estrecha y cariñosa amistad, que nos permitió conocerlo en todas las actividades de su útil existencia.

Luchador incansable de las ideas radicales, fué el señor Guerra un valiente, sagaz y erudito periodista.

Talentoso abogado, su bufete se vió siempre concurrido por un público heterogéneo: los poderosos como los humildes, los capitalistas como los obreros, veían en él al consultor letrado de más profunda versación y de más intachable probidad.

Intelectual de exquisito talento, casi se puede decir que no hubo materia que no fuera dilucidada por su pluma, con brillo y corrección incomparables.

Su biblioteca particular era, sin duda, la mejor de Copiapó, y había logrado reunir, también, la más valiosa y completa colección mineralógica de la ciudad en cuya clasificación tomamos parte.

Tenía verdadera obsesión por todo lo que fuera libros, colecciones y objetos de arte.

Se experimentaba una verdadera sensación de placer cuando se conversaba con el "abogado", como se le llamaba familiarmente, pues, era seguro que mucho se aprendía a lo largo de su disertación fluida, profunda y plena de enseñanzas.

En su pueblo se le quería, porque siempre fué el amigo leal, sincero y generoso. Nadie salía de su casa sin llevar una sensación de alivio o algo nuevo aprendido. Fué servicial, en el sentido noble del vocablo.

La guerra civil del 91 lo llevó a las filas del Ejército Constitucional y con el grado de capitán del Regimiento Atacama, luchó con brillo y denuedo en los campos de Concón y de Placilla.

Amó a su ciudad natal, con tan profundo arraigo, que jamás quiso alejarse para ir tras mejores situaciones personales, ni tras de cargos honoríficos que, sin duda, habría sabido enaltecer. Por esto, rehusó ventajosas proposiciones para radicarse en Valparaíso o Santiago, ejercer su profesión, ni aceptó cargos de representación al Congreso que le habría sido fácil, dada la enorme fuerza del radicalismo en la provincia.

Son de renovación todas las campañas de bien público que sostuvo en "El Atacameño", el diario del Patriarca Matta, y en "El Constitucional" y "La Tribuna", fundados y sostenidos exclusivamente por él. Ningún asunto de vital interés para la provincia escapó a su pluma, y, en todas las situaciones que se le presentaron, los supo tratar con tino, erudición y talento..

Perteneció a casi todas las corporaciones obreras, culturales y de beneficencia de su ciudad natal, y, como filántropo, su mano derramó pródiga el tesoro de la caridad bien entendida.

Profesor del Liceo de Copiapó, durante el Rectorado del inolvidable don José Antonio Carvajal, formó, en la Cátedra de Inglés, un grupo de distinguidos alumnos.

El Cuerpo de Bomberos, el Liceo y las sociedades obreras le deben señalados servicios.

Dentro del Partido Radical, hizo brillante labor del lado de los Matta, Letelier, Carrera Pinto, de la Cruz y otras eminencias de las ideas avanzadas.

Cultor de las ideas filosóficas del sabio Augusto Compte, propagó sus doctrinas asociado del ilustre doctor don Juan Serapio Lois, autor de la "Filosofía Positiva", y fué socio del Ateneo en que actuaron con brillo don Valentín Letelier, Ricardo Passi García, Juan José Julio Elizalde, y otros jóvenes de aquella memorable época.

La industria minera lo contó entre sus mejores propulsores y aportó, al Congreso Minero reunido en Copiapó el año 1894, un contingente valioso de estudios técnicos y legales.

Tal es, a grandes rasgos, el eminente ciudadano y el hijo predilecto que Copiapó acaba de perder, en los momentos en que su existencia era más necesaria para el mejor desarrollo de su cultura y su más efectivo progreso material. — **R. Horacio Julio J.**

LA UECH COMPRARA UNOS TERRENOS EN MAS DE 10 MILLONES DE PESOS

Ha sido firmada ayer ante el notario señor Eulogio Altamirano una escritura suscrita entre los mandatarios de don Ricardo Lyon Pérez, señores Reyes Foster Hnos., don Luis F. Quiroga Cossio, en representación de la Unión de Empleados de Chile, por la cual esta institución se compromete a comprar al contado, antes del 15 de Enero próximo, una gran extensión de terrenos ubicados en "Los Leones" y que abarcan unos cien mil metros cuadrados.

El precio de venta sube de diez millones de pesos y la Unión de Empleados destinará esos terrenos a la construcción de casas higiénicas y baratas para sus asociados.

LA CRUZ ROJA Y LOS SERVICIOS SANITARIOS

En la tarde de ayer se efectuó en el despacho del Ministro de Higiene la reunión convocada por el doctor señor Ferrer a los jefes sanitarios doctores don Lucas Sierra, John D. Long y del señor Antonio Huneeus, presidente del Comité Central de la Cruz Roja.

El objeto de esta reunión fué estudiar la manera de hacer más efectiva la labor de la Cruz Roja en los servicios sanitarios del Estado que deberán ser modificados sustancialmente con motivo de la vigencia del Código Sanitario.

FEDERACION DE SUB - OFICIALES RETIRADOS

Cita para hoy al Directorio extraordinariamente en su local social, San Francisco 310.

Para el Sábado a la misma hora se cita a la junta general extraordinariamente también.

Para ambas citaciones se nos pide recomendar la mayor asistencia.

CASA EN VENTA

En MANUEL RODRIGUEZ, en la mejor situación de esta calle.

VENDEMOS:

Casa moderna, muy bien construída, de dos pisos independientes. Cada casa tiene: hall, salón, escritorio, comedor, 5 dormitorios y toda clase de dependencias.

ARRENDADAS, PRODUCIENDO MUY BUENA RENTA
PRECIO: $ 160,000.00
DEUDA: $ 40,000 A LA C. H.
Mayores datos y orden para visitarla, en

1237-Huérfanos 1237– Eduardo Prado B. y Cía.

ALAMBIQUES

PARA CUALQUIER USO

CONSTRUIDOS
SEGUN LOS MAS
MODERNOS SISTEMAS Y CON
LOS REQUISITOS
DE LA
LEY DE ALCOHOLES

PEDEMONTE ECHEVERRIA HNos

Manufactura de Cobre
S. Pablo 1441-Telef. 3576

¡Una Reclame Formidable!

¡Desde HOY hasta el SABADO inclusive!!

Trajes, Sombreros, Camisas, Calzado

Para Caballeros a Precios muy Rebajados!

En el 1.er Piso:

SOBERBIA RECLAME de Perfumería, Guantes y Pañuelos.

¡Sedas, Lanas y Algodones a precios INFIMOS!

EN SASTRERIA:

TRAJE completo esmeradamente confeccionado en casimires ingleses de fantasía, a

$ 120.00

TRAJE completo prolijamente confeccionado en casimires ingleses de pura lana, gran variedad de gustos y modelos de gran moda, desde

$ 295 a $ 139

CAZADORA y pantalón confeccionado en casimir inglés de gustos apropiados modelo especial para turistas, a

$ 149.00

PANTALONES de fantasía, confeccionados en casimires ingleses, gran variedad, gustos elegantes, desde

$ 49.50

CHALECOS confeccionados en rico brin blanco de puro hilo, a

$ 21.50

En el 3.er Piso:

¡Todos los modelos de Vestidos, Trajes y Sombreros para la presente estación a precios de GRAN OPORTUNIDAD.

EN CAMISERIA:

CAMISAS de calidad superior en colores de novedad con puños dobles y un cuello, a

$ 12.90

EN CORBATERIA:

CORBATAS tejidas en rica seda mezcla fantasía, a

$ 0.95

CORBATAS tejidas pura seda fantasía, a

$ 1.90

EN ZAPATERIA HOMBRES:

ZAPATON de box-calf negro, cosido Good Year varias hormas, saldos de medidas, desde

$ 27.50

CALCETINES de algodón, colores unidos, reforzados, el par,

$ 1.75

BOTIN box-calf o cabritilla negra con cordones, cosidos Good Year surtido de medidas, a

$ 29.50

ZAPATON de Gum Metal color oscuro o claro, cosido Good Year surtido de medidas, a

$ 32.50

BOTIN de gum-metal color claro con cordones artículo fino, surtido de medidas, a

$ 35.00

BOTIN o zapatón de gum-metal negro con cordones, cosido de Good Year, artículo fino; valían $ 55; ahora

$ 42.00

EN SOMBRERERIA

CANOTIER de paja fantasía, con guarniciones finas, a

$ 10.90

CANOTIER de paja rustic de la acreditada marca "Borsalino", con borde liso o con piquetes, tipo liviano, a

$ 19.50

SOMBREROS de paja, ingleses, en las medidas 53 al 56, adaptables para niños, a

$ 6.90

CHUPALLAS de paja, especiales, para campo o jardines, desde

$ 6.90

CUCALONES de corcho o médula de sauco ofrecemos el más extenso surtido, desde

$ 12.90

JOCKEY en casimir inglés, formas de gran moda gustos de alta fantasía, a

$ 7.90

Gath & Chaves

EL VALOR DEL "OBOLO DE SALUD"

SE PAGARA DESDE EL LUNES PROXIMO

Con la ascensión al poder de la primera Junta de Gobierno que presidió el general Altamirano, se suprimió la lotería de la Cruz Roja que, con el nombre de Obolo de Salud, se efectuaba periódicamente en esta capital.

El decreto-ley que suprimió los sorteos impidió que se devolviera a los tenedores de boletos el valor de ellos, habiendo quedado pendiente la cancelación de esta deuda.

SE CONCEDEN LOS FONDOS

Oportunamente dimos cuenta de las gestiones con todo éxito realizadas por el Ministro de Higiene, doctor don Pedro Lautaro Ferrer, destinadas a obtener del Gobierno el dinero necesario para que se devolviera el valor de los bonos.

En efecto se concedieron los fondos necesarios y quedó pendiente la fijación de la fecha.

EL LUNES SE INICIA EL PAGO

El Lunes próximo se iniciará la devolución del valor de los boletos del "Obolo de Salud" en el local de la Alameda 1236, o sea el mismo donde funcionó la oficina central de la donación para la Cruz Roja. El Ministro de Higiene, doctor señor Ferrer, nos manifestó ayer que se encontraba complacido, por cuanto se podía cancelar esta deuda en que figuran tantos chilenos poseedores de bonos.

En la prensa se publicará oportunamente los demás lugares donde se pagarán también los bonos del "Obolo de Salud".

ACTIVIDADES DE LA UNION DE EMPLEADOS

Hoy a las 9 P. M. se reunirán los empleados de carnicerías, afectos a la Unión de los Empleados de Chile, en el local social de la organización, Bandera N.o 542.

Existiendo en la tabla de primera hora cuestiones de bastante interés para este gremio, se nos encarga recomendar la asistencia de todos sus componentes a la hora indicada.

EL PERSONAL DE LA CASA GATH Y CHAVES

Para mañana a las 7 P. M. están citados todos los empleados de la casa Gath y Chaves a una reunión extraordinaria que se efectuará en los salones de la Unión de los Empleados de Chile.

Como el personal de la firma antes citada hace tiempo que no se reune para tratar algunos problemas de mucho interés colectivo, se nos recomienda encarecer la asistencia por existir en la tabla de primera hora algunos puntos que exigen resolución inmediata.

LA UECH. TENDRA UN GRAN ROTATIVO DENTRO DE POCO

Una de las aspiraciones más sentidas de los miembros de la Unión de los Empleados de Chile ha sido la de tener un diario propio dentro de la institución, que satisfaga las necesidades de publicidad que requieren los grandes problemas sociales y económicos del momento actual.

A este respecto se aprobó un proyecto en el pasado Congreso de Concepción que tiende hoy en día a realizarse debido al concurso inteligente del Consejo Administrativo de la UECH. y del señor Jorge Neut Latour.

En consecuencia, la Unión de los Empleados de Chile tendrá dentro de poco tiempo más un rotativo de vastas proporciones modernas que llene todas las necesidades sociales y artísticas de los mejores diarios de Chile.

LA FERIA DE PRODUCTOS DE LA UECH.

Continúa el entusiasmo de parte del comercio en general para concurrir a la Feria de Productos y Artefactos organizada por la Unión de los Empleados de Chile por la primera vez en el país.

El local que esta institución ha dedicado para el efecto, es amplio y de muchas comodidades, para que la feria se realice en muy buenas condiciones.

Los comerciantes que aún deseen una parte del salón de exhibiciones pueden solicitarlo de 7 a 8 P. M. al señor Jaime Fortuño L., que está encargado directamente de la organización de la feria a que nos referimos anteriormente.

EN SUBASTA PUBLICA SE ADQUIRIO EL PASTO PARA LA MUNICIPALIDAD

En la tarde de ayer el Intendente Municipal, don Luis Phillips Huneeus, procedió en su despacho a la subasta pública para la adquisición del pasto para las reparticiones municipales de la Policía de Aseo.

Llamó poderosamente la atención el hecho de que en esta ocasión se presentara un crecido número de oponentes anotándose la presencia de productores, cosa que antes no sucedía.

Además dado el precio en que se realizó la subasta, la adquisición del pasto significa para las arcas municipales una economía considerable, por cuanto fué de quinientos mil pesos, en circunstancias que las anteriores fueron de millón y medio de pesos.

La primera corta se compró a razón de $ 7.30 y la segunda a $ 8.80.

El señor Intendente Municipal se manifestó muy complacido de la forma cómo se había llevado a cabo la negociación de la adquisición de pasto para los servicios de la Policía de Aseo.

EL HERMOSEAMIENTO DEL PIE DEL SAN CRISTOBAL

(DE LA II EDICION DE "LOS TIEMPOS")

Con fecha de ayer se ha expedido un decreto por el cual se declara de utilidad pública los terrenos que la Junta de Beneficencia de Santiago posee al pie del Cerro San Cristóbal, en la parte que nace la calle Pío IX, a fin de destinarlo a una plazuela complementaria de las obras de ornato de dicho cerro.

Esta expropiación se verificará de acuerdo con la ley de 18 de Junio de 1857.

Cigarrillos
Maratón
de fama
universal
$ 0.20

Termas de Catillo
Abiertas desde el
20 de Noviembre,

Universidad de Concepción

PROXIMO SORTEO
Diciembre
6
DOMINGO

PREMIO MAYOR
75,000
1 premio de $ 9,000.00
6 " de " 2,400.00
9 " de " 1,200.00
18 " de " 600.00

y MIL TRESCIENTOS premios menores. En total se repartirán CIENTO OCHENTA MIL PESOS EN PREMIOS. El recibo entero vale $ 30.00; el sexto $ 5.00.

Agentes para la venta en la zona Santiago a Linares:

Oscar Spoerer y Cía.
Casilla 774. – AHUMADA esquina Moneda.

D. González M., Gerente de la Oficina de Subsidios — Casilla 278. Concepción. — O'Higgins 553.

Gimnasio "Aliro González" de la Sociedad "Manuel Montt"

El Sábado próximo en este espléndido local se llevará a efecto una gran velada boxeril en honor del presidente honorario señor Aliro González. En ella tomarán parte los mejores exponentes del Centro con los [illegible]ntes aficionados del Centro "Los Sports", pudiendo adelantar desde luego que tomarán parte en esta interesante velada aficionados tales como: Norambuena, Rojas, Ossandón, Peña y los hermanos Ponce y muchos otros aficionados de destacada figuración en nuestros rings amateurs.

El 75.o aniversario de la llegada de los primeros colonizadores alemanes a Chile

Como se sabe, dentro de poco se celebrará el 75 aniversario de la llegada de los primeros colonizadores a Chile.

Con este motivo, en la ciudad de Valdivia se preparan diversos festejos, habiéndose organizado ya grandes programas de fiestas.

Al mismo tiempo, el Gobierno con fecha de ayer, ha acordado que una comisión especial de Ministros concurra a estos festejos que se verificarán en Valdivia.

LOS PROYECTOS DE LEY QUE REORGANIZAN EL SERVICIO DE CORREOS FUERON ENTREGADOS AYER AL GOBIERNO

En el día de ayer la Dirección General de Correos ha hecho entrega al Ministro del Interior, de los proyectos de leyes elaborados por esta repartición administrativa para la reorganización de los servicios.

Según se nos manifestó, estos proyectos comprenden las siguientes leyes: de Planta, Orgánica y de Presupuesto.

EL PROYECTO DE LEY DE PLANTA DEL PERSONAL

Este proyecto de ley tiene por objeto fijar la dotación del personal para el funcionamiento del servicio y ha sido confeccionado, según se nos manifestó, atendiendo las verdaderas necesidades de los empleados.

Además, en el proyecto presentado se han consultado varios servicios modernos que antes no se habían implantado.

Según el proyecto, se establece una dotación para el servicio, de cuatro mil ochocientos empleados (4,800), quedando un sobrante de seiscientos empleados, pues se ha estimado que en las mismas disposiciones del proyecto de ley, serán incorporados al servicio, por motivos de jubilación de muchos, por vacantes producidas, por incompatibilidades, por parentezco y por su reprobación en los exámenes, que ha ordenado practicar la Dirección General.

EL PROYECTO DE LEY ORGANICA DEL SERVICIO

Este proyecto de ley reforma la antigua Ordenanza de Correos y Telégrafos, del año 1858, que con los nuevos adelantos modernos de estos servicios no satisfacían las necesidades exigidas ni consultaban las apiraciones del personal.

Este proyecto de ley ha sido elaborado por los jefes más representativos de la Direccón de Correos, y según se nos dijo, se ha tenido en vista para su confección un hondo espíritu de justicia.

EL PROYECTO DE LEY DE PRESUPUESTO

Este nuevo proyecto consulta un total de 25 millones para atender los gastos del personal, en un total de (4,800) cuatro mil ochocientos empleados.

El proyecto elaborado por el antiguo Director, señor Vergara, consultaba la suma de 29 y medio millones de pesos para un total de cinco mil cuatrocientos empleados (5,400), quedando, pues, una economía de 4 y medio millones.

Además, se ha consultado en este proyecto un ítem especial, para el personal de exceso en el servicio, que no altera en ninguna forma el presupuesto confeccionado y que será disminuído conforme a su incorporación definitiva en el servicio.

También se nos dijo que en el proyecto se ha consultado otro ítem especial para la provisión de valijas del servicio y que alcanza a la suma de (700,000), setecientos mil pesos, que era absolutamente necesario, por cuanto en el servicio se empleaban valijas extranjeras, cosa que estaba completamente prohibida por los tratados internacionales que tenían los Estados entre sí, y que muchas veces habían llegado a la Dirección notas reclamándolas, pues se estimaba tal procedimiento como un robo hecho a los demás países.

SOBRE EL EXCESO DE EMPLEADOS HABLA EL MINISTRO DEL INTERIOR

Entrevistado el Ministro del Interior señor Véliz en la tarde de ayer, manifestó que a pesar de los proyectos de ley presentados en que se efectúan considerables economías, siempre quedarán empleados de exceso que representan tres millones treinta mil pesos al año. Estos no serán despedidos, pero sus puestos serán dejados sin proveer a medida que se vayan produciendo vacantes, eligiéndose a los empleados de exceso para llenar los puestos que vaquen en la planta mínima. Esta eliminación paulatina se ha hecho con el objeto de no lanzar a la calle a gente que ya tenía su situación formada en el correo y contra la cual no hay cargos de ninguna especie. Se calcula que en seis u ocho meses desaparecerá el exceso de empleados, terminó diciéndonos el señor Véliz.

NO EXISTE TAL FIANZA PARA LOS EMPLEADOS DE CORREOS

Se había hablado con insistencia en estos últimos días de que la Dirección General había ordenado que todos los empleados del servicio de Correos deberían presentar, en el plazo de tres días, una fianza en efectivo para continuar desempeñando sus funciones.

Sobre este particular, el Director General señor Olivares se sirvió manifestarnos que tales versiones carecían en absoluto de fundamento y que jamás se había pensado en semejante procedimiento, que sólo se exigía una fianza a los empleados que guardaban valores, cosa que además de ser justa, era ineludible para el buen desempeño del servicio.

SOBRE UN NEGOCIADO DE ESTAMPILLAS USADAS

En la tarde de ayer se nos dijo en la Dirección General de Correos que algunos empleados de reparticiones fueron descubiertos en un negociado de estampillas usadas, que serían vendida a algunas casas filatélicas de la capital.

La sección policial de "La Nación" informa ampliamente de las diligencias practicadas, por lo cual ahorramos toda información a nuestros lectores.

NUEVOS NOMBRAMIENTOS EN EL SERVICIO

En la mañana de ayer quedó firmado el decreto que nombra jefe de Sección de 3.a lase del Correo de Concepción, al señor Roberto Rojas Solar y de jefe de sección de 2.a Clase de la Contabilidad y Control de la Dirección General, al señor Luis del Campo.

Renuncia de dos m
bros de la Junta
Beneficencia

Han presentado la re
sus cargos los miembr
Junta de Beneficencia
Florencio Valdés Cuevas y
tor don Germán Greve.
Según se nos ha inform
renuncia de los señores V
Greve sería a causa de
didas de reorganización,
Junta habría adoptado,
con las cuales no están
do los citados caballeros.

LA LEY FATA

Camino de Valparaí
Casablanca

El Ministerio de Obras
ha pedido propuestas pú
ra la pavimentación del
de Valparaíso a Casablanca.
Estas propuestas se
día 12 de Enero de 1926
la del Director General
Públicas.

El Intendente de C
cepción

En la tarde de ayer,
tendente de Concepción,
Abraham Ortega, recien
te nombrado, prestó ante
nistro del Interior el jura
to de estilo.
El señor Ortega, en
turno a Talcahuano,
esta tarde al Sur,
a Concepción.

SOBRE EL DENUNCIO DE LA S. N. DE A. RESPECTO A LA INTERNACION DE TRIGO POR SAN ANTONIO

INFORMA AL GOBIERNO EL JEFE DE LOS SERVICIOS DE PATOLOGIA VEGETAL

En una de nuestras ediciones anteriores, nos referimos a una nota enviada al Ministro del ramo, por la Sociedad Nacional de Agricultura, por la que se denunciaba la internación de cierta cantidad de trigo, de procedencia extranjera, por el puerto de San Antonio, sin haber sido previamente visado por los Servicios de Patología Vegetal, lo que entrañaba un verdadero peligro para la agricultura de nuestro país.

El señor Ministro ha contestado a la Sociedad de Agricultura, que para la internación de ese trigo, había una autorización previa del Ministerio de Hacienda, autorización que fué dada sobre la base de que ese trigo debía ser examinado por los Servicios de Patología Vegetal.

Pero el denuncio hecho por la Sociedad Nacional de Agricultura, toma ahora caracteres de gravedad, después del informe enviado al Ministerio de Agricultura por el Jefe de los Servicios de Patología, señor Carlos Camacho, quien pudo examinar aquel trigo.

El señor Camacho establece en su informe que ese trigo importado, tiene mezclado semilla de una maleza que estima él que es desconocida en nuestro país y cuyo nombre científico es Agrostamma Githiago, semilla que es venenosa cuando está sola hasta el extremo que envenena a los animales que la comen y cuando es molida juntamente con el trigo es malsana y peligrosa cuando es comida en un alimento como el pan.

El señor Camacho propone las siguientes medidas:

1.o Limpiar ese trigo de la semilla, lo que es difícil;

2.o Exigir al despacharse ese trigo el nombre de la persona a la cual va destinada la partida y señalar el molino por que ha sido adquirido, y

3.o Que los importadores de ese trigo hagan una declaración comprometiéndose a no dejar salir el trigo que han recibido y que las semillas venenosas sean destruídas conforme lo dispone la ley respectiva.

EL CONSEJO DE GABINETE

En la tarde de ayer, presidido por el Vice-Presidente de la República, señor Barros Borgoño, y con asistencia de todos los señores Ministros se celebró Consejo de Gabinete.

Después de tratarse diversos asuntos de interés administrativos, el Consejo aprobó algunas modificaciones al artículo 117 de la Ley de Elecciones.

El decreto correspondiente lo publicamos en la sección respectiva.

SE ORGANIZA UN VIAJE DE TURISMO A NUEVA YORK

LA PARTIDA SERA EL 6 DE ENERO PARA REGRESAR EL 11 DE MARZO.— 24 DIAS DE PERMANENCIA EN NUEVA YORK

Por primera vez en Chile se organiza un viaje de excursión a Nueva York.

El señor Juan Zamorano Labbé, que con tanto éxito organizó el viaje en Marzo del presente año a Buenos Aires para ir a recibir al Excmo. señor Arturo Alessandri, con muy buen acuerdo, ha organizado un viaje para el próximo Verano a la gran ciudad de Nueva York.

Para la realización de esta empresa se han reunido las mayores comodidades posibles, sin escatimar sacrificios.

Se ha elegido a los vapores cómodos y elegantes de la Grace Line Co., que goza de gran prestigio, y que es prenda segura de las atenciones y comodidades que pueden disfrutar los participantes, ya que se trata de un viaje cuya duración es de 19 días.

En cuanto al hospedaje, el señor Zamorano Labbé no ha descuidado esta parte principal en la organización del viaje, para cuyo objeto se llegará a uno de los mejores hoteles de Nueva York, o sea a uno de los que se encuentra clasificado en la primera categoría.

El número de personas que podrá participar en este hermoso viaje será como mínimum de 50, pudiéndose aumentar hasta 70.

La partida será desde Santiago el 6 de Enero por la mañana, para este mismo día tomar el vapor en Valparaíso, llegando a Nueva York el 25 del mismo mes; se permanecerá en esta ciudad 24 días. El regreso se emprenderá el 18 de Febrero y se llegará nuevamente a Valparaíso el 11 de Marzo.

En cuanto al precio, éste será una verdadera sorpresa para el público, conjuntamente con el anuncio de abrirse las inscripciones se dará a conocer.

Comisión de la Prenda Agraria

Mañana, a las 10 A. M., se reunirá la Comisión que tiene a su cargo el estudio del reglamento de la Prenda Agraria.

Esta reunión será presidida por el Ministro de Agricultura, señor Correa Vergara.

SUB-DIRECTOR DEL TRABAJO

SE NOMBRA EN EL CARACTER DE INTERINO, AL SEÑOR DON RENE REYES B.

En la tarde de ayer quedó despachado el decreto corespondiente por el cual se nombra Sub-Director del Trabajo, en el carácter de interino, al señor don René Reyes B.

El señor Reyes desempeña en la actualidad el cargo de oficial de partes del Ministerio del Interior, y atenderá su nuevo puesto mientras dure la reorganización de esa repartición.

Secretario de la Intendencia de Arauco

En la tarde de ayer quedó despachado el decreto correspondiente por el cual se nombra secretario de la Intendencia de Arauco al señor Luis Vargas.

En el curso de la presente semana el señor Vargas deberá hacerse cargo de su puesto.

EL CONSEJO DE OBRAS PUBLICA

Presidido por el Director, señor Illanes, en la tarde de ayer celebró sesión el Consejo de Obras Públicas.

Fueron aprobados los proyectos de alcantarillado de Angol y Osorno, el proyecto de agua potable para Quilpué y el informe del proyecto de regadío de la hacienda San Gerónimo, de don To
rraín; se aprobó el ante
del edificio que se constru
ra la Inspección de agua
y desagües por la suma
mil pesos.
Quedó pendiente la
para la colocación en la
ra categoría, de la constru
un puente en el río Acon

APIS

El Cigarrillo preferido

80 CTS. CAJETILLA

LA LEY FATAL

Discos

ULTIMAS NOVEDADES

SONSA	TANGO
O. KATARINA	FOXTROT
La Canción del Ukelele	SHIMMY
FLORES DE AMOR	SHIMMY
LAS NIÑAS DEL SERRUCHO	SHIMMY
DESGRACIADITO	TANGO
¡OH PARIS!	SHIMMY
LAS MARAVILLOSAS	SHIMMY
FLOR DEL MAL	SHIMMY
TOI ET MOI	SHIMMY
LA CRUZ DE GUERRA	ONE STE
EL 11 A DIVERTIRSE	TANGO
TITINA	SHIMMY

Y Gran Repertorio de Canciones.

ZAMBAS Y CUECAS CHILENAS Y ARGENTINAS

GRAN OCASION FONOGRAFO

Nirona

Para Excursiones, muy sonoro

SOLO $ 149, CON 1 DISCO Y 200 AGUJAS

PASE USTED A OIRLO

Casa César Rau

—:— AHUMADA 31 —:—

Sitio Central

muy cercano Alameda e inmediato a Estado. 400 metros de superficie, lado del sol, con facilidades pago, vendo.

ESTADO 250. OFICINA 1

CREMA

OXIGENADA MACKER

(RADIO OXIGENOL)

PRESERVA AL CUTIS DE LOS RAYOS DEL SOL

(CREMA DE PROLIJA FABRICACION)

Nuestras Grandes Ofertas en

Hormas y Sombreros

ESTAN FORMANDO EPOCA EN LA VIDA SANTIAGUINA. SOLO LA MANTENDREMOS POR LOS DIAS QUE RESTAN DE ESTA SEMANA.

¡¡APRESURESE USTED!!

¡Después será tarde!

HORMAS DE PAJA TIMBO, modelos de última creación, variedad en colores, sólo, a	$ 12.50
HORMAS DE PAJA TAGAL, preciosos modelos, infinidad de colores. ¡Gran réclame!	$ 10.50
HORMAS DE PAJA JAPONESA, colores de gran moda, nuevos modelos, a	$ 15.50
HORMAS DE PAJA MANILA, modelos muy finos, artículo de gran novedad, a	$ 22.50
HORMAS EN DIFERENTES CLASES DE PAJA, alones, enorme variedad de colores, a	$ 16.00
HORMAS DE CRIN DE SEDA, modelos y colores en gran variedad, a	$ 22.50
SOMBREROS DE SEDA, de cintas, de paja de seda, etc., etc., todos en finos modelos	$ 26.50

La Gran OCASION del AÑO

ES NUESTRA OFERTA DE PAÑO SEMI-FIELTRO "CLOCHE" PARA HORMAR EN INFINIDAD DE COLORES. SOLO A

$ 18.00

EN NUESTRO DEPARTAMENTO de PIELES OFRECEMOS: LINDOS ZORRITOS EN CLASE MUY FINA, DESDE $ 53.00

TODAS NUESTRAS EXISTENCIAS ESTAN INCREIBLEMENTE REBAJADAS. EL SURTIDO MAS COMPLETO EN ECHARPES, ABRIGOS, ZORROS, ETC., ETC.

Fabrica de Pieles y Sombreros

LA ELITE

SAN DIEGO 161

(ENTRADA PARTICULAR) —:— TENEFONO 2757

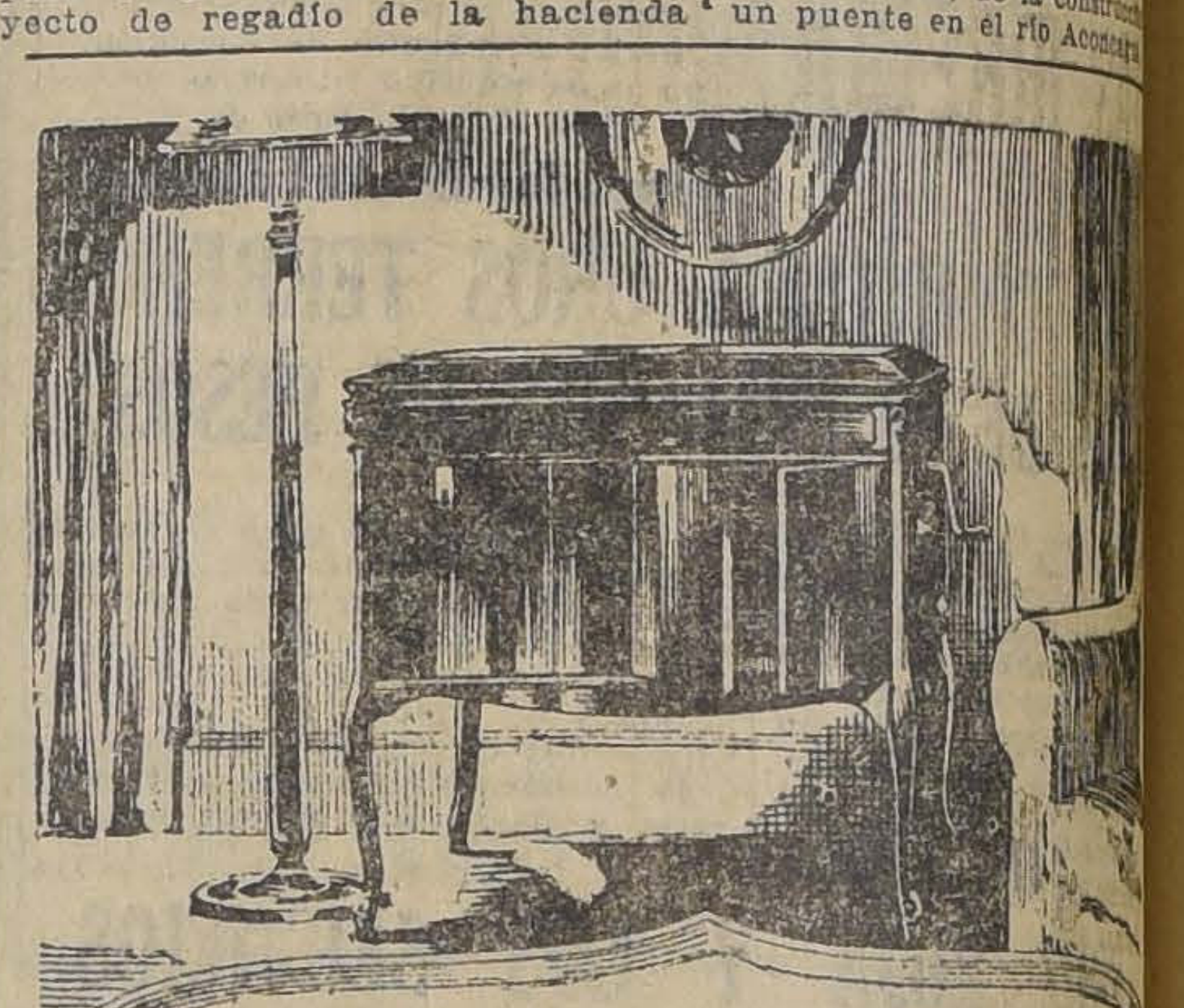

ELIJA SU VICTROLA

ENTRE LOS NUMEROSOS MODELOS QUE LE OFRECEMOS

CON LA VICTROLA

Ud. adquiere la oportunidad de escuchar cuando lo desee, la mejor música de los mejores artistas.

Grimm & Kern

AHUMADA 99 ESQ. MONEDA

Consúltenos sobre nuestro sistema de pago en abonos.

Compre un Pajizo a Capellaro

RECLAME $ 10.80 c|u. - ESTADO 2

TEJIDOS de PUNTO

Artículos de seda a precios baratísimos.

THE JERSEY. — 21 DE MAYO ESQ. SANTO DOMIN

LA SUD AMERICA

Delicias 2655

esquina Sotomayor

CALZADO

EMIR

Hecho a mano

Modelo 22

22 CHAROL L. XV.
22 GUM METAL color L. XV.
22 CABRITILLA Champagne.
22 GUM METAL negro.

Se remite a provincias. Recargo $ 1.50.

LOS ENCUENTROS DE ESTA NOCHE EN LA FEDERACION DE BOX, SE SUSPENDEN PARA EL SABADO PROXIMO

Por inconvenientes de última hora los encuentros anunciados para esta noche en la Federación de Box de Chile han sido suspendidos para el Sábado próximo con el mismo interesante programa.

JUAN ROJAS Y LUIS LAGOS

ONSTANTINO SAFIE, SALVADOR GRECCO, ALBERTO ALONSO Y HERIBERTO DIAZ, ACTUARAN ESA MISMA NOCHE

El Lunes próximo tendrá lugar en ring del teatro Ideal Cinema, apocho 4337, este interesante enentro.

Ta... el campeón suramericano ñor Rojas como Lagos, atraviesan r un estado de preparación sobreliente, lo que han demostrado en s últimos encuentros. Rojas con révalo, demostró estar en excelens condiciones al vencerlo en forn fácil, por su parte, Lagos se enena con gran entusiasmo para enfrentar con éxito al campeón, por lo que no dudamos ha de resultar un match de gran interés.

Los campeones Constantino Safie y Salvador Grecco también se presentarán en una interesante academia a 4 rounds.

Otros encuentros de interés serán, sin duda, los que deberán sostener los destacados aficionados Alberto Alonso con Heriberto Díaz y Jorge Valenzuela, con Guillermo Núñez; completan el programa interesantes preliminares y baile.

HOY SE REALIZARA EN EL IPPODROME CIRCO EL GRAN ESTIVAL BOXERIL. — Lorenzo aballero v. Luis Tojedo.— Lindor ilves v. Roberto Hidalgo.— Egi. o Pacheco v. Santiago Andrade.— aquín Miranda, v. Luis Rojas.— odos los aficionados de Santiago nocen ya el prestigio de los peadores de esta noche, por lo que os ahorramos todo elogio.

La presentación de Marcos Ivelich, turo profesional peso pesado, con profesor don David Mills, es esrada con el mayor entusiasmo.

Debido al interés que reina en dos los círculos deportivos por istir a esta velada y a fin de evir aglomeraciones las boleterías l Hippodrome Circo estarán abiers desde las 8 1|2.

Una excelente banda de músicos cedida galantemente por el candidato a Diputado don Angel Mejía, amenizará el espectáculo.

HUMBERTO GUZMAN CON ALFREDO MOLINA.— En el ring del Hippodrome Circo, se efectuará el 28 del presente el encuentro por el campeonato de Chile de peso mosca, entre el campeón Humberto Guzmán y el aspirante Alfredo Molina.

El match será a doce rounds, y en él seguramente Molina tendrá la ocasión de oponer una tenaz resistencia al campeón que en el deseo de defender su título, deberá presentarse en un peso inferior al normal.

Guzmán, en estas condiciones encontrará en el chico Molina, un rival peligroso, más si tomamos en cuenta que Molina es boxeador que posee condiciones de ciencia y valor.

LA VELADA ARTISTICO - BOXERIL DEL LUNES 23 EN EL TEATRO ESMERALDA

TOMARAN PARTE: BEIZA CON UZABEAGA.— HUMBERTO GUZMAN CON PASTENE, EN ACADEMIA.— EN LA DE FONDO MASSANE CON TACHI. — VALENZUELA CON REINOSO, EN EL SEMI-FONDO.— EN LA PARTE TEATRAL, DESTACADOS ARTISTAS.

En el público amante del box, ha producido la mejor impresión el programa que se desarrollará el Lunes venidero en el Teatro Esmeralda, en el beneficio del Centro Boxeril Los Sports.

Los amateurs han sabido apreciar las cualidades de los pugilistas que participarán en la velada.

El entusiasmo ha debido ser mayor al imponerse de que el popular y querido Juan Beiza, se presentará al público santiaguino después de una larga ausencia, haciendo una academia con el campeón Carlos Uzabeaga.

Ambos cuentan con generales simpatías y estamos seguros que harán una lucida presentación académica a la americana.

Los dirigentes del Centro Los Sports han recibido en estos últimos días, muchos concursos para la velada; pero han debido agradecerlos sinceramente, por estar confecionado el carnet boxeril que se presentará.

El contingente que se tomó oportunamente en cuenta en el programa fué el de Humberto Guzmán que ha querido contribuir al éxito del beneficio, haciendo una presentación académica con el campeón nortino Ernesto Pastenes, que no hace mucho tuvo una lucida actuación en el Hippodrome.

El público santiaguino está en vísperas de presenciar una hermosa velada, y junto con ello tributar un aplauso a sus favoritos.

Entre la colonia española existe mucho entusiasmo por concurrir a ver actuar a José Massané, campeón de Chile en la categoría aficianado.

Igual interés existe entre la colonia italiana, por ver la pelea que hará frente al campeón de Chile Angel Tachi, de Los Sports, que en este último tiempo se ha venido destacando como un buen pugilista en los diversos encuentros en que ha actuado.

La pelea de semi-fondo tiene también bastantes admiradores. Tanto Reinoso como Valenzuela, son considerados buenos aficionados, de manera que el público o sus adeptos están en condiciones de presenciar una hermosa pelea.

Nuestros aficionados ya conocen los elementos que actuarán en los preliminares.

Bástenos por hoy sólo referirnos a los que defenderán los colores del centro beneficiado. Por las tardes hemos concurrido a su gimnasio y hemos presenciado los entrenamientos de Salinas, Jiménez, Tachi, y Jerla, con Aravena, que trabajaron varias vueltas fuertes, dejándonos la mejor impresión.

Refiriéndonos a la parte artística, debemos manifestar que el centro Los Sports cuenta con valiosos elementos. El programa definitivo se publicará en estas mismas columnas con la oportunidad debida.

—Se nos encarga manifestar al público, que el Sábado ni el Domingo venideros habrá veladas, por estar sus dirigentes entregados de lleno a los preparativos que demandará la velada del Lunes 23.

LOS MATCHS DE MAÑANA EN EL RODOLFO JARAMILLO POR LOS CAMPEONATOS DE LA ASOCIACION PROVINCIAL DE BOX DE SANTIAGO

Un atrayente programa servirá de base a esta reunión

Mañana en el Centro Rodolfo Jaramillo, ubicado en el interior de la Estacón Alameda, por la calle Exposición, se continuarán desarrollando los campeonatos de aficionados que con todo acierto patrocina la dirigente de Santiago; la Asociación Provincial de Box.

Es sabido por el numeroso público amante al deporte de la defensa propia, que los elementos más sobresalientes con que se cuentan en la capital, militan en las filas de la Asociación, y por esto que concurren a sus espectáculos en la seguridad de poder presenciar programas que están a la altura de los mejores espectáculos de esta naturaleza.

Los matchs anunciados para mañana, corresponden a la penúltima rueda de la segunda serie, siendo todos los que figuran en el carnet anunciado, vencedores de la primera rueda de este torneo.

Los nombres de cada uno de los muchachos, son la más completa garantía para los asistentes, especialmente para los que han seguido el desarrollo de la competencia desde sus principios, los que han podido apreciar el valor de todos los elementos que actúan.

EL PROGRAMA

El programa completo de la velada de mañana será el siguiente:

Peso mínimo.— Raúl Retamales, del Cóndor, con Manuel Núñez, del Mac-Kay.

Peso mosca.— Juan Naranjo, del H. Rojas, con José Rojas, de Los Sports; Carlos Rojas, de Los Sports, con Domingo Ulloa, del Medidores; Antonio Ventura, del B. Tallman, con Luis Pacheco, del E. Madrid; José Almarza, del R. Recoleta, con José Bernal, del Medidores.

Peso gallo.— Manuel Gutiérrez, del A. C. Leiva, con Carlos Tapia, del H. Rojas.

Peso pluma.— Jorge Díaz, de Los Tiempos, con Roberto Rodríguez, del Cóndor.

Peso liviano.— Luis Moreno, del V. Salazar, con Raúl Santiago, del B. Tallman; Jorge Araya, del R. Jaramillo, con Víctor Núñez, del Cóndor.

Peso medio liviano.—Manuel Santander, del A. C. Leiva, con Víctor Merino, del Providencia; Antonio Reyes, del Cóndor, con José Rodríguez, del P. Muñoz; Efraín Canales, del R. Jaramillo, con Enrique Pacheco, del V. Salazar, desempate. Reserva: Andrés Morales.

Peso medio. — Luis Villablanca, del B. Tallman, con Víctor Soto, del Cóndor.

Peso pesado.— Angel Tachi, de Los Sports, con Armando Zúñiga, de Los Tiempos.

Un número de verdadero interés será la pelea que harán fuera de programa los conocidos campeones Lorenzo Coll y Armando Rozas, muchachos que poseen especiales conocimientos, y que, dada su extrema valentía y agresividad, están en condiciones de hacer una hermosa pelea.

A LOS AFICIONADOS

Se les recomienda una vez más que deben retirar sus papeletas médicas a la mayor brevedad, de Alonso Ovalle 1235, donde los atenderá diariamente el secretario de la comisión de campeonatos, señor Raúl Correa.

LA FINAL DEL CAMPEONATO PESO MEDIO LIVIANO

El 5 de Diciembre se efectuará el match por la final de la selección por el peso medio liviano, entre Abelardo Hevia y Humberto Plané.

Estos profesionales que están animados del deseo de triunfar, con el fin de llegar a cruzar guantes con Víctor Contreras que posee el campeonato en este peso, se están entrenando con todo interés.

PEDRO SANTIBAÑEZ v. ALBERTO ALONSO.— Estos conocidos aficionados se medirán el 21 del presente, en el ring del Providencia. Tomarán parte los mejores aficionados del Sta. María B. C. con los del Providencia B. C.

JUAN CACERES (SIKI) v. EDUARDO MACHANDON.—Habiéndole cedido la revancha E. Machandon, han firmado contrato para efectuar el próximo Sábado 21 el match de revancha en el Gimnasio Medidores, San Pablo 1670.

Este match es de gran interés, pues en esta ocasión el invencible "Siki" sube al cuadrado después de haber sido sometido a un severo entrenamiento para conseguir borrar la derrota sufrida.

ZAMORA Y CELIS AGRADECEN

Se nos pide la publicación:

"Señor Redactor de Box de "La Nación".— Santiago.— Muy señor mío:

Tan pronto llegué a ésta me dirijo a usted con el fin de rogarle sea usted portador de mis agradecimientos por las atenciones que me prestaron, la Federación de Box, el señor Angel Tagini y el señor Manuel González Ossa.

Al partir de Santiago, no hice el acuerdo de haberle solicitado este servicio personalmente, pero a mí llegada a ésta he podido con más calma y reposo pesar el valor de los servicios que recibí en ésa, y es por esto que sin pérdida de tiempo le ruego que haga público mi reconocimiento.

El señor Tagini, fué para mí un padre en ésa, pues aunque nada establecía el contrato que firmamos, dado la situación en que quedé después del encuentro y sin que yo se lo solicitara, costeó los gastos que demandó mi estada y la de un sécond en ésa, haciéndome entrega del total de mi premio.

El señor González, sacrificando sus intereses me atendió durante los días que debí guardar cama, como no esperaba, y finalmente mi caballeroso contendor Manuel Celis, que fué como el señor González, el más asiduo visitante y mejor acompañante que tuve.

Creo, señor Redactor, que esta será una costumbre establecida entre los llamados "caballeros del deporte", pero que aunque así sea, no dejó de llamarme la atención y comprometer mi eterna gratitud.

Rogándole haga público mi reconocimiento, me pongo a sus órdenes como muy Atto. y S. S.— Germán Zamora".

Quillota 17 de Noviembre de 1925.

También estuvo en la tarde de ayer, el profesional Manuel Celis, quien vino a rogarnos agradeciéramos la atención de los señores Guillermo Matte y Germán Ossa, quienes se preocuparon de solucionar la situación que se creó ante la justicia a raíz de su pelea con Zamora.

CRONICA POLICIAL

LAS IRREGULARIDADES EN EL SERVICIO DE CORREOS

A SECCION DE SEGURIDAD DETIENE AYER A DOS EMPLEADOS A QUIENES SE SINDICA DE CULPABLES EN RECIENTES FALTAS DESCUBIERTAS EN ESE SERVICIO

Desde hace tiempo se instruye un umario en uno de los juzgados del rimen relacionado con las irregularidades descubiertas en el servicio le correos.

Como se recordará, esas irregularidades no sólo se refieren a la violación de correspondencia, a la susracción de especies que conducíian lgunas cartas, sino también a cieros abusos descubiertos en el ramo le las estampillas.

En una de nuestras ediciones últimas dejamos establecido que la Sección de Seguridad había aprehendido un empleado del servicio afectado y a quien se acusaba de hallarse comprometido en el hurto de una carta que conducía en el interior dos cheques, uno de los cuales había sido cobrado con todo descaro de la institución bancaria correspondiente.

Las investigaciones han seguido adelante respecto de otras irregularidades denunciadas y así fué como ayer en la tarde, la Sección de Seguridad detuvo a dos nuevos empleados por la responsabilidad que les puede afectar en los hechos que se pesquisan.

Estos empleados han sido interrogados acerca de algunos puntos que deben ser puestos en claro y que tienen relación con una defraudación o algo parecido en las estampillas.

La Brigada de Estafas a cargo del inspector de investigaciones señor Finch que se halla a cargo de estas investigaciones reune los antecedentes necesarios para dar cuenta del resultado de sus pesquisas al juez del crimen que ha ordenado tales diligencias.

Con toda seguridad, en el día de hoy serán puestos a disposición de la justicia las personas detenidas las cuales se encuentran desde ayer en la Sección de Seguridad.

Fueron cinco los balazos que disparó el culpable

ERO UNO SOLO DE ELLOS DIO EN EL BLANCO CON GRAVE PELIGRO PARA LA VICTIMA

En Manuel Montt esquina de Garand fué el lugar donde se disparaon los cinco balazos que causaron ntensa alarma en el vecindario.

Un tal Teodoro, domiciliado en el Zanjón de la Aguada y que alcanó a escapar de la policía hizo esos cinco disparos en contra de los transeuntes Salvador Hevia, calle de Meiggs N.o 90 y Genaro Jorquera Subercaseaux N.o 16, uno de cuyos proyectiles fué a rozar el brazo del primero rompiéndole el paletó.

Al ruido de los disparos acudieron al sitio del suceso algunos guardianes de la 8.a comisaría quienes iniciaron en el acto las investigaciones sacando en limpio lo que acaba de leer el lector.

Formulando el reclamo por las personas indicadas, en el día de ayer se dió cuenta al juez del crimen de turno de este intento de homicidio que pudo tener graves consecuencias.

SE NECESITA
buena cocinera y niña para cuidar niños corta edad. Buen trato y buen sueldo. Se prefieren personas de provincia. Casa extranjera. Dirigirse:
ROSAS 1226.
21—N.

Vacuna "Lignieres"
CONTRA CARBUNCLO BACTERIDIANO (PICADA, SANGRE, MANCHA)
Premiadas en Francia, Bélgica e Italia, Patentadas y Controladas por los Gobiernos de Argentina, Uruguay y Brasil RECOMENDADAS Y CONTROLADAS POR EL SERVICIO DE VETERINARIA NACIONAL DE CHILE.
MAS DE 500,000 DOSIS
vendidas en Chile, constituyen para el hacendado la mejor garantía. UNA SOLA INYECCION, UN AÑO DE INMUNIDAD, UN AÑO DE DURACION EN LOS TUBOS.
Usar vacunas Lignières, no es experimentar sino aprovechar la experiencia de 25 años.
Hay más de cien certificados de Veterinarios, Agrónomos y Hacendados, que las han usado y adoptado en nuestro país.
Representante exclusivo:
Dr. L. SCHMIDT HERMAN
MONJITAS 780 — SANTIAGO — CASILLA 432
IMPORTANTE — El dinero que se invierte en estas vacunas, no es sólo un seguro de vida a bajo precio para sus animales, sino que sirve para estimular a un Establecimiento Técnico enteramente CHILENO, cuyo desenvolvimiento y progreso es de beneficio para todos los hacendados del país. 15—N.

El TECHO "REVART"
ES EL UNICO MATERIAL ADECUADO PARA
HABITACIONES BARATAS
No necesita entablados ni tornillos. Muy liviano; pesa 4 kilos por metro cuadrado. Se coloca sobre costaneras de 2" x 2".
Aislador del calor y de las heladas. Su duración es indefinida, siguiendo las instrucciones del fabricante. Cuesta la mitad que el fierro galvanizado. Su precio es de 6 pesos metro cuadrado, pintado color rojo.
PIDA FOLLETOS A:
GREGORIO TRAVER
AVENIDA MATTA 375 — TELEFONO 223, MATADERO

Primer Juzgado del Crimen

Se le ha concedido un mes y medio de licencia al juez del primer juzgado del crimen señor don Andrés Villagra.

Por esta causa, el juzgado no despachó en el día de ayer asistiendo el personal de empleados con el objeto de atender al público y poner las causas al día.

Se nos informó que sería designado para reemplazar al señor Villagra, el juez de San Antonio señor Antonio Castro.

Acusado de homicidio

La Sección de Seguridad detuvo en el día de ayer a un individuo llamado Carlos Guzmán Torres contra quien se procede en uno de los juzgados del crimen por delito de homicidio.

En el día de hoy será puesto a disposición del juzgado correspondiente.

LA NEGOCIACION INCORRECTA DE BOTELLAS VACIAS

DE COMO SE DESAPARECIA DIARIAMENTE UN FARDO DE BOTELLAS EN LA VIÑA Sta. RITA

El negocio de las botellas vacías de la Viña Santa Rita estaba entre Luis Urzúa Muñoz, domiciliado en Renca, Juan Salinas Morales en calle de Padura N.o 391 y Leonardo Hermosilla.

Uno de los nombrados estaba ocupado en la Viña indicada y desde hace un mes se robaba diariamente un fardo de botellas vacías en aquel establecimiento para vendérselas a Hermosilla en la suma de $ 15.00.

Y como Hermosilla no se iba a quedar con las botellas guardadas para toda la vida se las entregaba a Urzúa quien se encargaba de realizarlas en el comercio en un precio conveniente.

El negocio se estaba haciendo cada día con más suerte hasta que un señor llamado Juan Rojas Soto, domiciliado en la calle de Prieto N.o 1754 entró en sospechas de que esa negociación no fuese correcta.

Y para salir de dudas, el señor Rojas Soto se presentó a la Sección de Seguridad denunciando las sospechas que tenía acerca de las botellas vacías que vendía el tal Urzúa, pues la procedencia parecía que no era legítima.

La Sección de Seguridad una vez que se impuso del denuncio empezó a tomar cartas en el asunto y a investigar el origen de las botellas que andaban ofreciendo en venta.

Las diligencias llevadas a cabo con las reservas correspondientes dieron luego buenos resultados, pues se pudo comprobar que esas botellas estaban siendo robadas en la Viña Santa Rita donde uno de los culpables era empleado.

Una vez que se tuvieron las pruebas necesarias en poder de los detectives encargados de las pesquisas éstos aprehendieron a Luis Urzúa Muñoz y a Juan Salinas Morales sobre las cuales recaen las sospechas de que sean los autores de ese robo diario de botellas vacías.

Al ser interrogado Urzúa afirmó que era verdad que Salinas vendía esas botellas a Hermosilla y que éste le encargaba su realización en el comercio.

La demás culpabilidad será deslindada por el juez del crimen a quien se dió aviso ayer de esta negociación incorrecta.

Malhechores audaces

En la mañana de ayer se dió cuenta al juzgado del crimen de turno por termedio de la 8.a comisaría de un hecho delictuoso llevado a cabo por dos sujetos decentemente vestidos en la Plaza Ercilla.

La joven Violeta Pavez Martínez, denunció a la comisaría indicada que como a las 8 de la noche del Martes en circunstancias que se encontraba esperando un tranvía fué asaltada por dos sujetos los cuales le sacaron a viva fuerza dos aros, le quitaron un reloj pulsera y un maletín que contenía la suma de $ 4.000.00

Agrega la joven que esos sujetos se acercaron a su persona para preguntarle la hora.

Tan pronto como el juez del crimen recibió el denuncio dispuso que la Sección de Seguridad iniciara las investigaciones para aprehender a los audaces malhechores.

No la mató en el cuarto

"La Nación" publicó en una de sus últimas ediciones el crimen de que fué víctima una señora llamada Filomena Mendoza, domiciliada en calle de Aldunate N.o 1240.

Como se recordará, un sujeto llamado Luis Salinas, apodado El Cabro Lucho y con quien hacía vida marital la víctima, le dió varias puñaladas causándole la muerte.

Según las primeras noticias que se dieron de este crimen se habría desarrollado en el cuarto que le servía de habitación a la pareja, pero mejor informados podemos asegurar que, la tragedia ocurrió en la calle Valparaíso entre las de Coquimbo y Aldunate.

A pedido de los deudos de la víctima hacemos esta aclaración.

Coñac Tónico
"BANDERA CHILENA"
SUC. CORINA LOPEHANDIA

AGENTES GENERALES:
GRAHAM, ROWE & CO.

PAPAS NUEVAS
CARBON Y LEÑA
Pida siempre a
Bodega Hartard
Teléf. 3401 Vega Central

MUEBLERIA
COLON
56 - BANDERA - 58
GRANDES REBAJAS DE PRECIOS. NUEVO Y ESPLENDIDO LOCAL

ERA EL MUERTO EL QUE ROBABA EN LA COMPAÑIA INGLESA DE TELEFONOS...

PERO, A PESAR DE TODO, LA SECCION DE SEGURIDAD APREHENDIO A CASTAÑEDA, SOBRE QUIEN RECAEN FUNDADAS SOSPECHAS

Desde hacía algún tiempo se estaba notando en las oficinas de la Compañía de Teléfonos el desaparecimiento de varias especies de valor sin que los altos empleados de la Empresa pudieran dar con los culpables.

Don Enrique Despuy, que ocupa un puesto de responsabilidad en la Compañía, en vista de que el desaparecimiento de objetos continuaba como en los mejores tiempos optó por dar cuenta a la Sección de Seguridad de este hecho a fin de que esta repartición policial practicara las investigaciones del caso y descubriera la causa de esa pérdida.

La Sección de Seguridad encomendó a un detective para que llevara a cabo algunas diligencias y éste después del trabajo de varios días detuvo a José Castañeda Villa, domiciliado en la calle de Covarrubias N.o 3487 sobre quien recaían ciertas suspechas de que tuviera conocimiento del paradero de los objetos perdidos o participación en el robo.

Además el mismo agente practicó una visita a la casa indicada y tuvo la suerte de encontrar en la calle de Covarrubias numerosas de las especies que el señor Despuy reclamaba como de propiedad de la Compañía Inglesa de Teléfonos.

Allí se encontraban teléfonos, herramientas, magnetos y diversos accesorios que se hacen subir a varios miles de pesos.

Interrogado Castañeda acerca de cómo habían llegado a su casa esas especies, expuso que las tenía allí el finado Armando Fierro, pues dejó de existir hace poco y quien le pidió que los guardara.

La Sección de Seguridad recogió los objetos indicados y aprehendió a Castañeda a quien puso ayer a disposición del juez del crimen de turno a fin de que dé mayores explicaciones sobre el particular.

Pero como en el primer juzgado del crimen se le instruía otra causa pasó este tribunal ingresando a la cárcel después de ser interrogado.

La víctima se llamaba Tránsito Aguilera

SU CADAVER FUE ENCONTRADO EN EL CANAL DE SAN CARLOS

En una de nuestras ediciones anteriores dimos cuenta que en el canal de San Carlos había sido encontrado el cadáver de un desconocido.

El inspector de investigaciones señor Aubele que recibió las órdenes del caso para iniciar las investigaciones a fin de identificar el cadáver, pudo establecer que pertenecía al obrero albañil Tránsito Aguilera, de 43 años de edad.

Según exposición que hizo en la Sección de Seguridad don Aníbal Fredes, el citado Aguilera en circunstancias que pasaba cerca del canal cayó a la corriente encontrando su fin, pues no pudo salir.

El cadáver fué reconocido en la Morgue por los deudos de la víctima.

Se nos dice que el cadáver presenta algunas lesiones que merecerán de parte del juez del crimen la mayor atención a fin de establecer las verdaderas causas de su muerte.

Señorita:
con buenas recomendaciones, buena letra, que sepa escribir a máquina, necesítase.
Dirigirse a
CASILLA 439.

PINTORES !!
AGUARRAS puro
CLASE INMEJORABLE
Marca PLATURIA
OFRECE A PRECIOS MUY CONVENIENTES
West India Oil Company
SECCION VENTAS
BANDERA 624 — TELEFONO INGLES 2933

La pintura Mapocho
Se Vende en la Mercería "FRANCESA"
DUCHER Y BONNEFOY-Ahumada 118

¡A $ 10 el par!

OPORTUNIDAD MAJESTUOSA

CONTINUA POR TRES DIAS MAS

HOY AGREGAMOS A LOS ARTICULOS EN LIQUIDACION NUEVOS SURTIDOS DE CALZADO FINO

¡A $ 10 el par!

DESDE $ 24.80

Gran surtido de calzado en cabritilla café, azul y doré, taco Luis XV, modelos elegantes, de la acreditada marca "FLEUR".

DESDE $ 0.90

Tacos de goma forma taco, importado, para calzado de caballeros, a precio de réclame, el par a $ 0.90.

Vendemos desde un par.

Por pequeñas y grandes partidas.

¡¡....A $ 10....!!

He aquí la exclamación de alivio que pronunciará todo jefe de familia al imponerse de que ofrecemos un extenso surtido de CALZADO FINO para Señoras, Señoritas y Jovencitas, desde el bajísimo precio de $ 10 el par.

Puede aprovecharse esta majestuosa oportunidad por tres días más.

DESDE $ 10.-

Extenso surtido y variados modelos de calzado de charol o cabritilla negra, taco Luis XV, materiales de excelente calidad, a

A $ 10.-, $ 14.80
$ 19.80 y $ 24.80

DESDE $ 19.80

Lindas zapatillas de rico raso blanco o negro, taco Luis XV, al irrisorio precio de

$ 19.80 y $ 24.80

DESDE $ 10.-

Zapatillas de paño fantasía, para toilette, varios colores, para señoras y caballeros, a

A $ 10.- y $ 12.-

DESDE $ 24.80

Hermoso surtido de calzado de cabritilla negra o charol, taco Luis XV, de la reconocida marca "FLEUR", a $ 24.80 y $ 29.80.

DESDE $ 0.50

Tiza gris importada para limpiar calzado.

Además, tenemos en blanco, champagne, café, etc

¡A $ 10 el par!

CASA ARTIGAS-Ahumada 201

¡A $ 10 el par!

$ 15-COCINAS PARA DESAYUNO -:- CASA FAURE -:- Carmen 315

A nuestras Damas

LLEGO LA TEMPORADA DE VERANO EXIGIENDO NUEVOS COLORES. VISITE USTED LA

TINTORERIA AU-CHIC

AHUMADA 7 — DELICIAS 115 — COMPAÑIA 2752

y solicite los nuevos muestrarios de la estación. Es la única casa en Chile que puede cambiar a su traje infinidad de colores, sin alterar el tejido

Lavandería Química

DESAFIAMOS TODA COMPETENCIA EN CALIDAD Y EN PRECIOS

En Valparaíso y Viña
LE GRAND CHIC

Dirección General de Sanidad

Llámase a concurso por el término de diez días, a las personas que se creyeren con capacidad para optar el cargo de inspectores auxiliares del Servicio de Salubridad Pública, que se encuentran vacantes, en conformidad a lo dispuesto en el Código Sanitario.

Los datos y antecedentes pueden consultarse en la Secretaría de la Dirección General de Sanidad.

Santiago, 18 de Noviembre de 1925.

EL SECRETARIO DE LA DIRECCION GENERAL DE SANIDAD.

22—N.

Véndese la acreditada

PAQUETERIA Y TIENDA DE CONFECCIONES

San DIEGO 2034

18 AÑOS ESTABLECIDA.

También se vende la propiedad, la mejor situación comercial de la calle San Diego.

20—N.

¿QUIERE UD. AHORRAR DINERO?

Visite nuestra Casa y encontrará ternos a su gusto, corte irreprochable, casimires importados y forro de primera clase, dando al mismo tiempo facilidades de pago.

"Cooperative Sastrería" – Agustinas 877

Mueblería y Peletería

VIENESA

DELICIAS 1120

Se vende toda clase de muebles al contado y con grandes facilidades de pago, entrega inmediata.

LA FABRICA: SAN DIEGO 482, FRENTE A LA PLAZA ALMAGRO

E. ZIMEND

Jefa Directora

para la Sección Bordados y trabajos a máquina, necesitan los Talleres de la

Casa Castagneto

19—N.

ALMACEN DE LIQUIDACIONES

Santo Domingo 936

AL LADO EL CUERPO BOMBEROS, FRENTE A LA IGLESIA SANTO DOMINGO

HAY: surtido completo en fierro enlozado, loza, porcelana, cristalería, plaquées, artículos fantasía, hules, cuchillería, licores diferentes marcas, aluminio, surtido completo en muebles de ocasión.

No olvide Ud.: SANTO DOMINGO 936

27—N.

LLEGARON

VIGAS y VIGUETAS

ALAMO mach. ½x4½. PILASTRAS, GUARDAPOLVOS y CORTINAS

Barraca y Fábrica —
— "LA REPUBLICA"

BASAS de PIEDRA en todas sus medidas, LINGUE muy seco

DOMEYKO N.º 2354
TELEFONO N.º 182 (PARQUE)

HOY JUEVES 19

GRAN VENTA DE

SALDOS

DE TODOS LOS ARTICULOS RESTANTES DE NUESTRA GRAN EXPOSCION ANUAL DE

BLANCO

CASA FRANCESA

FOOTBALL

CHILE Y LA CONFEDERACION SURAMERICANA DE FOOTBALL

EL CONGRESO CONTINENTAL SOLO ACEPTARIA LA FUSION TOTAL Y ABSOLUTA DE LA FEDERACION Y ASOCIACION CHILENA

INTERESANTE INFORME DE LA COMISION DE ASUNTOS INTERNACIONALES DE LA DIRIGENTE CONTINENTAL QUE SERA VOTADO MAÑANA EN BUENOS AIRES

La Federación de Football de Chile se dirigió oportunamente a la Confederación Suramericana de Football consultando si podría ceder su afiliación a un instituto denominado Confederación de Football de Chile, formado por representantes de la Asociación de Football de Chile y Federación de Football de Chile.

El director honorario de la dirigente continental contestó que correspondía al Congreso Suramericano dictaminar sobre el particular.

Con este motivo, se ha incluído en la tabla de la sesión del Congreso que se iniciará mañana en Buenos Aires la consulta hecha por la entidad chilena afiliada a la Confederación Suramericana.

Sobre este mismo tema, la comisión de Asuntos Internacionales de la autoridad continental ha expedido el siguiente informe:

"La situación se halla perfectamente definida por el reglamento de penas, aprobado en la sesión de 24 de Octubre de 1921.

El artículo 4.o que dice relación con las entidades reincidentes en la violación del artículo 1.o se refiere a las sanciones que determinaran un retiro definitivo de la afiliación y al reemplazo de un instituto por otro similar del mismo país.

Posteriormente el Congreso Suramericano tramitó y obtuvo de la Federación Internacional una resolución igual.

Aceptar el procedimiento insinuado, reintegrando por un método indirecto al goce de la afiliación de la Confederación Sudamericana al instituto chileno desafiliado, importa falsear el espíritu y los propósitos que determinaron las resoluciones conocidas, o sea la desafiliación de la Asociación Chilena por la Confederación Suramericana y por la Federación Internacional.

En estas condiciones, la Federación Chilena, directamente afiliada a la Confederación, se halla inhabilitada para proceder de manera contraria a los propósitos disciplinarios de una sanción, como la del Congreso de 1923, separando a la Asociación Chilena y también al precepto básico deportivo que reconoce como miembro a una sola Federación Nacional por país.

Ilustra este criterio el argumento del último Congreso de Montevideo, cuando se trató el caso peruano: "que la sustitución de un componente de la Confederación por otro del mismo país sólo puede ser decidida por razón de disciplina, por renuncia absoluta de afiliación o por desaparición comprobada y absoluta de aquel componente.

En consecuencia, Chile sólo podrá permanecer afiliado por intermedio del actual instituto oficial o sea por la Federación Chilena, o bien por un instituto resultante de la fusión absoluta del football chileno, que haga desaparecer la Asociación Chilena sobre la cual pesa una sanción disciplinaria, dejando entonces, a la vez de existir el actual instituto oficial, vale decir la Federación".

Liga Infantil de Football

PARTIDAS QUE SE JUGARAN EL PROXIMO DOMINGO

Primera serie A:

Santos Dumont con Morning Star. Cancha Santiago; hora, 9 A. M.; árbitro señor Soto.

Ferroviarios con Guacolda. Cancha Santiago; hora, 3 P. M.; árbitro señor Danús.

Huracán con Barcelona. Cancha Barcelona; hora, 11 A. M.; árbitro señor Soto.

Wanderer con Germinar. Cancha Germinar. hora, 4 P. M.; árbitro señor García.

Primera serie B:

Boca Juniors con Camilo Henríquez. Cancha Santiago; hora, 5 P. M.; árbitro señor Soto.

Bolsa de Comercio con Santiago. Cancha Santiago; hora, 10 A. M.; árbitro señor Marín.

Chilenito con Ciclón. Cancha Santiago; hora, 4 P. M.; árbitro, señor Soto.

Segunda serie A:

Internado con Audax Italiano. Cancha Academia de Humanidades; hora 2.15 P. M.; árbitro señor Córdova.

Tercera serie:

Maestranza con Gmo. Guzmán. Cancha Santa Filomena; hora, 11 A. M.; árbitro señor J. Rojas.

Santiago con Vista Hermosa. Cancha Santiago; hora, 11 A. M.; árbitro señor Marín.

La Cruz con Chilenito. Cancha Huracán. hora, 11 A. M.; árbitro señor Salinas.

Directores de turno: Cancha Germinar, señor Díaz; cancha Santiago, en la mañana, señor Marín; en la tarde, señores Herrera y Córdova; cancha Barcelona, señor Escafi; cancha Academia de Humanidades, señor Córdova; cancha Santa Filomena, señor Barahona; cancha Huracán, señor Córdova.

CAMPEONATO COPA JUAN VILLARROEL.—Las partidas para la segunda rueda de este campeonato se jugarán el próximo Domingo, en la cancha Independencia.

Se ruega a los delegados de los clubs que les corresponde jugar ese día se sirvan pasar a retirar las entradas para jugadores, a Nueva de Ovalle 846 o Independencia 634, de 8 a 10 P. M.

LICEO M. L. AMUNATEGUI v. ACADEMIA DE HUMANIDADES.—Esta partida se efectuará hoy, a las 3 P. M., en la cancha de la Academia, Recoleta 797.

¿Quiere Ud. ser un buen deportista?
Vea usted
EL CAMINO hacia
LA BELLEZA.

Asociación de Football de Santiago

PARTIDAS OFICIALES QUE DEBERAN JUGARSE EL PROXIMO DOMINGO 22 DE JULIO

Copa República

Maestranza Atlético I v. Fundición Libertad I. Cancha Ferroviaria. Hora 4.30 P. M. Arbitro señor Roberto Barrueto.

Copa Chile

Santiago I v. Unión Deportiva Española I. Cancha Santa Laura. Hora 4.30 P. M. Arbitro señor Francisco Viveros.

Copa Julio Pardo

Santiago II v. Unión Deportiva Española II. Cancha Santa Laura. Hora 3 P. M. Arbitro señor Carlos Valenzuela.

Copa Miguel Blanco
Serie M. Schmidt

Prat III v. Independencia Juvenil III. Cancha Estadio Policial N.o 2. Hora 9.30 A. M. Arbitro señor Zoilo Gutiérrez.

Copa Pedro Pacheco

Wanderer IV v. Maestranza Atlético IV. Cancha Ferroviaria. Hora 10.45 A. M. Arbitro señor Carlos Valenzuela.

Directores de turno

En la cancha Ferroviaria, por la mañana, el señor Fortunatti, y por la tarde, el señor Ricardo González.

En la cancha del Estadio Policial, por la mañana el señor Roberto Aguirre.

En el Estadio Santa Laura, en la tarde, el señor Guillermo Somerville.

Serie Comercial
Partidas que deberán jugarse el Sábado 21 del presente

Garage Ford v. Fca. de Gas I. Cancha Ferroviaria. Hora 4.30 P. M. Arbitro señor Oscar Olivares.

Broncería Ferroviaria v. Ruíz Hermanos. Cancha Fábrica de Gas. Hora 4.30 P. M. Arbitro señor Francisco Viveros.

Dell'Orto II v. Carlos Mina. Cancha Ferroviaria. Hora 3.15 P. M. Arbitro señor Aliro Ramírez.

Filatélico v. Fábrica de Gas II. Cancha Fábrica de Gas. Hora 3.15 P. M. Arbitro señor Ernesto Cádiz.

Directores de turno

En la cancha Ferroviaria, el señor F. Fortunatti; y en la cancha Fábrica de Gas, el señor Francisco Viveros.

LIGA INFANTIL DE FOOTBALL.—El Directorio de esta colectividad se reunirá extraordinariamente hoy, a las 9 1|2 P. M., en el local de costumbre.

BASKET BALL

Federación de Basket-Ball y Volley-Ball de Chile

El Consejo de esta dirigente se reunirá hoy, a las 7 P. M. en la Confederación Deportiva de Chile, Huérfanos 874, con el fin de tratar la siguiente tabla:

Correspondencia internacional, campeonato suramericano de basket ball, campeonato de basket ball de Chile, personalidad jurídica y finanzas.

¿Quiere Ud. ser un buen deportista?
Vea usted
EL CAMINO hacia
LA BELLEZA.

EXCURSIONISMO

Cuerpo de Excursionistas Los Pirineos

Cita a junta general para hoy a las 9 P. M., en su Secretaría, San Francisco 310.

Tabla: Campaña de socios; excursión con que finalizará el programa de fiestas en homenaje del aniversario social.

—Los empleados, estudiantes y personas que deseen conocer los fines y propósitos de la institución, serán atendidas esta noche de 9 a 11 P. M., en el local indicado por los miembros del Directorio.

Cuerpo de Excursionistas Jorge Matte G.

Cita a sesión de junta general para hoy a las 9 en el local de costubre.

En tabla. — Próximas excursiones, población "Jorge Matte", natación.

Basket ball. — En la primera rueda por la competencia interna de Basket Ball, resultaron todos los equipos con igualdad de puntos.

El primer partido por la segunda rueda se efectuará el próximo Domingo a las 8.30 en el Estadio Policial, entre los equipos "Roncos" y "Colo Camos".

¿Quiere Ud. ser un buen deportista?
Vea usted
EL CAMINO hacia
LA BELLEZA.

GRAN RAID CICLISTA

La Plata - Santiago de Chile

Los esforzados socios del Club Marplatense señores Vermi Ponosio y José Baldini, completaron ayer este Gran Raid, atravesando la inmensa Pampa Argentina y la enorme mole andina, con sus innumerables obstáculos, montados en sus fieles

Peugeot
PARIS

Bicicletas PEUGEOT

MODELO TOUR DE FRANCE, LAS QUE ESTAN A LA VISTA DEL PUBLICO TALES COMO LLEGARON, EN PERFECTAS CONDICIONES, DONDE EL EL AGENTE GENERAL

PARA CHILE

JULIO HAMEL
MONEDA 833, ENTRE SAN ANTONIO Y ESTADO

CICLISMO

DOS CICLISTAS ARGENTINOS VERIFICAN EL RAID LA PLATA-SANTIAGO

LOS 2,300 KILOMETROS DEL RECORRIDO LO HACEN EN 14 1|2 DIAS

SE PONE TERMINO EN "LA NACION", A LA PRIMERA ETAPA DEL RAID

EL REGRESO LO HARAN LOS EXCURSIONISTAS IGUALMENTE POR TIERRA

Oportunamente anunciamos el raid ciclista que habían iniciado los ciclistas argentinos señores Venci Ponisio y José Baldini, quienes el 12 de Octubre iniciaron la gran prueba La Plata-Santiago de Chile, bajo los auspicios de la Federación Ciclista Argentina.

Cuando los excursionistas llegaron a Buenos Aires, la dirigente argentina, conociendo sus propósitos, les hizo entrega de un mensaje de confraternidad para los deportistas chilenos, salutación que damos en estas mismas columnas.

EL RAID

Poco después de las 10 de la mañana de ayer fuímos sorprendidos con el arribo de los esforzados ciclistas argentinos, quienes daban término a la primera etapa de la gran jornada en las oficinas de "La Nación".

Observándolos, mientras ponían a nuestra disposición el libro de control del viaje realizado, pudimos constatar que se trataba de dos exponentes vigorosos de la cultura física argentina, dignos de la gran hazaña que acababan de verificar. En efecto, por primera vez en la historia ciclista internacional, se anotaba una performance de mayor aliento que la realizada por los argentinos Ponisio y Baldini.

Anteriores jornadas se habían hecho sobre el recorrido Santiago Buenos Aires, por el ciclista chileno Roberto Parra, del Mundial Club, y sobre Mendoza-Santiago de otros dos ciclistas argentinos.

EL RECORRIDO

Los excursionistas, pertenecientes al Club Plàtense, partieron el 12 de Octubre, a mediodía, desde la ciudad de La Plata, haciendo el siguiente recorrido: La Plata, Buenos Aires, Rosario, Casilda, Río Cuarto, Villa Mercedes, San Luis, La Paz, Mendoza, Los Andes, Santiago.

El tiempo total fué de 36 días, pero descontando 11 días que perdieron en Rosario, por lluvias, 5 días en Mendoza, dos en Villa Mercedes, uno en San Luis, y uno y medio en La Paz, el recorrido oficial de los 2,300 kilómetros, aproximadamente, del raid, lo hicieron los excursionistas en 14½ días.

HACIA LA SECRETARIA DE LA DIRIGENTE

Acompañados de algunos socios del National Sporting Club, que en motocicleta habían ido hasta Quilicura para escoltar hasta esta capital a los valientes visitantes, los argentinos se dirigieron a la secretaría de la Unión Ciclista de Chile, para entregar el mensaje de la Federación Ciclista Argentina.

El directorio de la Unión Ciclista recibió a los huéspedes y el señor Davidson, en breves frases, les dió una cordial bienvenida, expresando el alto significado de la jira realizada, con lo cual se venían a robustecer las cordiales relaciones que desde hace muchos años mantienen argentinos y chilenos.

Los declaró huéspedes de honor del ciclismo nacional y los estrechó en un fuerte abrazo.

EL MENSAJE DE SALUTACION DE LOS CICLISTAS ARGENTINOS

"Buenos Aires, Octubre 12 de 1925.— Señor presidente de la Unión Ciclista de Chile.— Santiago.— De nuestra consideración:

Aprovechando la oportunidad de la iniciación del raid que, en el día de la fecha, intentan los corredores ciclistas Venci Ponisio y José Baldini, pertenecientes al Club Ciclista Platense, entidad afiliada a la Federación Ciclista Argentina, y el que tiene como meta a esa bella ciudad, nos complacemos en hacer llegar el señor presidente y demás dirigentes de esa prestigiosa institución, por intermedio de dichos raidistas, nuestros más sinceros saludos y votos porque este hecho estreche aún más nuestras mutuas relaciones.

La hazaña que estos dos entusiastas corredores comienzan hoy, a la par de contemplar un nuevo y eficiente impulso en pro de la difusión y desarrollo del noble deporte que auspiciamos, bien claramente denota la existencia en nuestra juventud—pletórica de entusiasmo y energía— de muchachos decididos que no titubean ante las múltiples y sospechadas dificultades e inconvenientes con que han de tropezar en su camino y que con la sonrisa en los labios y un templado brío en el corazón, se deciden a realizar sus propósitos, para ellos asegurados de antemano, puesto que la ansiedad por lograr su objetivo, ahuyenta de sus mentes cualesquier momento de duda o pensamiento pesimista.

Por descontado damos que, caso de llegar hasta esa capital nuestros corredores, han de merecer la valiosa atención de las autoridades de la entidad de su digna presidencia por cuyas atenciones les quedaríamos sumamente reconocidos.

Es de desear, pues, que estos dos ciclistas que hoy parten para esa excelsa nación hermana, vean colmados sus deseos y esfuerzos, con el más grande de los éxitos.

Nos complacemos en trasmitir al señor presidente y demás componentes de esa H. C. D., un cordial saludo de los miembros de nuestro Consejo Directivo, de todos los ciclistas argentinos y en particular de los suscritos, los que se honran al así hacerlo. —(Firmados).— ANTONIO BLANCO, presidente.— EMILIO CAUBET, secretario".

LOS CICLISTAS ARGENTINOS DURANTE LA VISITA QUE HICIERON AYER A NUESTRO DIARIO

CONVERSANDO CON LOS ESFORZADOS RADISTAS

Los ciclistas argentinos, Baldini y Ponisio, acompañados del presidente de la Unión Ciclista de Chile, don Alberto Davidson, reiteraron ayer sus saludos a "La Nación"; aprovechamos esta oportunidad para conversar algunos momentos con ellos para inquirir algunos detalles del raid.

Salvo los contratiempos ordinarios—nos dice el señor Baldini— que hubimos de soportar en el recorrido, en general el viaje lo hemos hecho en buenas condiciones. Aún cuando hubiéramos tenido que vencer muchas dificultades, el deseo de estar pronto en tierra chilena y de conocer su hospitalidad innata y tan reconocida en el continente, nos habría dado en todo momento las energías suficientes para dar cima a nuestros propósitos en la mejor forma.

A nuestro paso por villas, pueblos y ciudades, hemos encontrado grata hospitalidad. Las autoridades oficiales y deportivas nos han brindado atenciones que no olvidaremos.

Nuestro itinerario marcaba para la estada en Santiago tres días, pero ante nuestros deseos de conocer Valparaíso y de corresponder a la benevolencia de los dirigentes chilenos, nos hemos puesto a sus órdenes.

Pensamos hacer el raid Santiago -Valparaíso, ida y vuelta, a fines de la presente semana.

Queremos anticipar por intermedio de "La Nación", nuestros agradecimientos, por la forma gentil en que hemos sido recibidos, habiendo tenido una grata sorpresa en Quilicura, al encontrarnos con un grupo de motociclistas que nos aguardaban.

GRAN REUNION SOCIAL EN EL LOCAL DE LA UNION CICLISTA DE CHILE

El Sábado 21 a las 10 P. M. se efectuará un gran baile en la casa de los ciclistas, en honor de los señores Ponisio y Baldini, que efectuaron con toda felicidad el raid La Plata-Santiago de Chile.

En esta reunión se hará entrega a los esforzados pedaleros del país hermano, de un diploma a cada uno, como prueba de la fraternal amistad que siempre ha reinado entre los ciclistas argentinos y chilenos.

Quedan invitados a esta reunión social, todos los socios de la Unión Ciclista de Chile con sus familias, como también los miembros de la prensa.

La entrada para los caballeros vale dos pesos.

¿Es usted casado, soltero o viudo? Vea entonces el 24,

EL HUSAR DE LA MUERTE

CLUB CICLISTA CONDOR. — Cita a junta general para mañana, a las 8.30 P. M. y a las 9 P. M., en primera y segunda citación respectivamente, en San Pablo 2485.

Tabla: Excursión y celebración aniversario.

UNION CICLISTA DE CHILE. — Hoy a las 9.30 P. M., se reunirá el directorio de esta dirigente, para recibir oficialmente a los ciclistas argentinos señores Ponisio y Baldini, llegados ayer a esta capital, después de efectuar el raid La Plata-Santiago de Chile.

La Unión Ciclista de Chile invitará especialmente a esta reunión al directorio de la Unión Ciclista de Santiago.

UNION CICLISTA DE SANTIAGO. — Cita a junta de delegados para hoy a las 9 P. M., en el local de costumbre.

Tabla. — Carreras de los clubs.

UNION CICLISTA SANTIAGO. —Cita a junta de delegados para hoy, a las 9 P. M., en San Francisco 310.

MUEBLES
DE COMEDOR, DORMITORIO ESCRITORIO
A precios sumamente bajos, con grandes facilidades en el pago, vende
LA SAN ANTONIO
MONEDA 952
FRENTE CASA MUZARD

CITACIONES

EL SALTO F. C. — Junta general para hoy, a las 7.30 P. M., en el local de costumbre.

DEPORTIVO DEUTSCHE REICH. — Junta general para hoy, a las 8.30 P. M., en V. Manuel 1031.

MORNING STAR INFANTIL F. C. — Junta general para mañana a las 8 P. M., en la secretaría.

LAS HORAS F. C. — Junta general para hoy, a las 8 P. M., en Rengifo 719.

PABLO IMBERT F. C. — Junta general para hoy, a las 7 P. M., en "El Diario Ilustrado".

Tabla: Elección de tres directores: y partida con el Iberia F. C. de Melipilla.

BISMARCK F. C. — Junta general para hoy, a las 8.30 P. M., en la Av. La Paz N.o 21.

CLUB DEPORTIVO AMERICA. — Junta general para hoy, a las 8.30 P. M., en Nueva de Ovalle 896.

Tabla: elección de Directorio.

O'HIGGINS F. C. — Junta general para hoy, a las 8.30 P. M., en el local de costumbre.

FUNDICION AUSENSI F. C. —Junta genral para hoy, a las 7 P. M., en Av. Manuel Montt 511.

EVERTON F. C. — Junta general para hoy, a las 8.30 P. M., en A. Prat 1489.

MERCADO CENTRAL F. C.— Cita a reunión de Directorio para hoy, a las 4 P. M. Local de costumbre.

Benjamín Dávila F. C. — Junta general para hoy, a las 8.30 P. M., en Gálvez 188.

Carlos Walker M. F. C. — Junta general, para hoy, a las 8.30 P. M., en Federico Scott N.o 48.

Morning Star Sporting Club. — Junta general para hoy a las 8.30 P. M., en la secretaría.

ATLETISMO

SANTIAGO ATLETICO.—Suspensión de un torneo.—Se avisa a los socios de esta institución que el torneo que debía llevarse a efecto el Domingo próximo se postergará hasta nuevo aviso, dado que el Domingo es el día de las elecciones.

El Domingo 29 habrá un torneo organizado por la dirigente y se ruega a los atletas que deseen participar pasen por la secretaría Chacabuco N.o 59 para inscribirse.

¿Quiere Ud. ser un buen deportista?
Vea usted
EL CAMINO hacia
LA BELLEZA.

¿Quiere Ud. ser un buen deportista?
Vea usted
EL CAMINO hacia
LA BELLEZA.

Para
LOMBRICES
y
SOLITARIA
Da Resultado Siempre:
Eficaz
Para Niños y Adultos
Lo Recomiendan los Médicos
Vermífugo
TIRO SEGURO
¡UNA SOLA DOSIS BASTA!

Pida Ud. la Llapa

EN LAS SIGUIENTES CASAS, QUE SE LA DARAN CON TODO GUSTO.
CARDONE HNOS. LEDA, especialista en pedidos de familias, Delicias 3223.
BOTICA LA CRUZ ROJA, de don Roberto Borie, Recoleta.
BOTICA ALBALA, Delicias 2706.
SASTRERIA y CAMISERIA EL FARO, Delicias 3103 al 3107.
CASA OYANGUREN, SASTRERIA, Delicias 3015.
ALMACEN EL GLOBO, Recoleta esquina Lillo.
EMPORIO LA UNION, Vicuña Mackenna 299.
ALMACEN JOSE BOSCH, Vásquez 185.
PASTELERIA COLON DE MANUEL SANC[illegible]EZ, Maestranza 683.
EL NUEVO SIGLO, SASTRERIA, Delicias 3015.
PASTELERIA VASCA, Brasil 12.
PASTELERIA MODERNA, Delicias 485.
BOTICA ANDRADE, la más surtida del barrio Estación, Delicias esq. Meiggs.
BAZAR POLACO, Suc. Santos Collado, Delicias 2434.
EL SOL, Fca. y Depósito de Calzado, Delicias 2656.

Antigua Casa Giordano que tiene el más grande surtido de abarrotes, Puente 686 casi esquina de Rosas.

EMPORIO de don Juan Marconi, Recoleta 297 esq. Santa Filomena.
Si olvida pedir la llapa, se causará un perjuicio usted mismo.

LUIS CORREA

Ex-Campeón Suramericano de Box, peso medio-pesado, nos habla sobre el candidato a diputado independiente por Santiago, don Alberto Fellenberg

Yo conocí al señor Fellenberg en Buenos Aires, en 1923, con ocasión del 4.o Campeonato Suramericano de Box, realizado en esa capital y en esta oportunidad me complazco en hacer públicos los motivos que nuestra delegación conserva como un recuerdo de agradecimiento para él.

Nuestra delegación estaba compuesta por ocho esforzados compañeros, a cargo de los señores Alvaro de la Cruz, Juan Marín, Ramón Ravet, Jorge Ascui y otros y tuvimos la suerte de encontrarnos en el Hotel con el actual candidato señor Fellenberg, hombre patriota y entusiasta propulsor de nuestra organización.

Fué una ocasión que tuvo el señor Fellenberg para premiarnos a los clasificados campeones suramericanos, el que habla, Carlos Uzabiaga y Emilio Godoy, con sendos hermosos trofeos y toda clase de atenciones que nos prodigó desinteresadamente, haciéndonos conocer todas las partes más interesantes [illegible] esa hermosa ciudad, sin medir gastos, ni omitir sacrificios, para hacernos grata nuestra permanencia, todo lo cual pone de manifiesto la personalidad y el reconocimiento que guardamos para él.

Creo que no está demás declarar que nunca hombre alguno tuvo actos de generosidad iguales para nuestros compañeros y a nuestro juicio esto lo clasifica ampliamente como hombre de acción y pone de manifiesto su nobleza de alma y no es aventurado pensar que seguiremos contando en todo momento con sus mejores esfuerzos, para mejorar nuestra condición, ya que en ocasiones posteriores lo ha demostrado prácticamente, por lo cual me hago un deber en recomendarlo especialmente a todos mis colegas y compañeros, para corresponder a él y en beneficio de nuestros deportes y deportistas en general; pues, hombres como este caballero son los que nos hacen falta en el Congreso.

Programa completo para las carreras del próximo Sábado en el Club Hípico

1.a carrera, a las 2 P. M.

Premio PACOTILLA.—1,400 metros.—Para 3 años no ganadores.—Peso: 56 kilos.—Inscripción: $ 40.—Premios: $ 4,000 al 1.o

Mile de Clermont.	57	Mataslete.	57
El Once.	57	Pangal	57
El Quince.	57	Por si acaso.	57
Filisteo.	57	Cocodette.	54
Kandahar.	57	La Perichole.	54
		Tunca.	54

2.a carrera

Premio PACATO.— 1,600 metros.—Para caballos que no hayan ganado más de $ 30,000.— Handicap limitado entre 62 y 45 kilos.—Inscripción: U 40.— Premio: $ 4,000 al 1.o

Almanzor	58	Palinco	54
Lince	57	Liberato	52
Zan	56	Calderón	51
Straggler	56	Crimora	49
Harding	55	Penrod	48
Insecto	55	Cathedrale	47

3.a carrera

Premio PAF.—1,100 metros.—Para caballos de 3 años que no hayan ganado más de $ 15,000.—Peso: $ 58 kilos.—Descargo de 1 kilo por cada $ 1,000 menos ganados.—Inscripción: $ 85.—Premios: $ 3,500 al 1.o

Descartado	54	Jubol	46
Agnes.	52	Brizna	44
Lise Fleuron.	52	Bandmaster	43
Imperia.	51	Fuñingue	43
Mezquita	48	Istria	43
Morza	47	Zita	42
Dulce	46	Iguana	41

4.a carrera

Premio PEGA PEGA.— 1,600 metros.— Para yeguas de 3 años y más, ganadoras.— Handicap.— Inscripción: $ 40.— Premio: $ 4,000 a la 1.a

Castellamare.	58	La Vedette	48
La Mouche	56	Narcisa	47
La Pingüina.	55	Fronteriza	47
Brocatelle	51	Crimora	46
Tangolina	50	Señora	43
Güira	50	Intuición	41
Kasaba	49		

5.a carrera

Premio VALPARAISO SPORTING CLUB.—(Clásico).—2,000 metros.—Para 3 y 4 años.—Peso: 3 años, 53 kilos; 4 años, 59 kilos.—Inscripción: $ 75.—Ratificación: $ 75, el Lunes antes de la carrera.—Premio: 15,000 pesos y un objeto de arte obsequiado por el Valparaíso Sporting Club al 1.o

Buñuelito	59	Early Rose	51
Cinta Roja.	57	Facundina.	51
Sin Sabor.	53	Odisea	51

6.a carrera

Premio PELO DE ORO.—1,600 metros.—Para caballos que no hayan ganado más de $ 30,000.—Handicap limitado entre 62 y 45 kilos.—Inscripción: $ 40.—Premio: 4,000 pesos al 1.o

Caramel	59	Castor	48
Malesherbes	57	Alnero	48
Buen Día.	55	Oligarca	46
Iradier	55	La Mascotita	46
Straw	53	Eudón	46
Garete	52	Shackleton	45
Percala	51	Weyler	45
Platónica	51		

7.a carrera

Premio PELUSA.—1,600 metros.—Para yeguas de 3 años y más, ganadoras.—Handicap. — Inscripción: $ 40.—Premio: $ 4,000 a la 1.a

Bertini	61	Kadijah.	49
La Novena	55	Notoria.	49
Mucha Pena.	51	Lady Ada	46
Picazón	51	La Cloche	42
Yokoska	50		

8.a carrera

Premio PIRAPO.—1800 metros.—Para caballos ganadores de más de $ 10,000, con exclusión de yeguas.—Handicap.—Inscripción: $ 40.—Premio: $ 4,000 al 1.o

Ardellón	59	Lacierva	54
Digno	56	Perillán	5
Sigma	56	Garete	43
Samuelito	55	Altachín.	40
Chevrolet	55	Hircanie	40
Gran Bonetón	54		

NOTA.— El premio Pasteur sobre 1,100 metros fué anulado.

NOTICIAS DIVERSAS

Pistacho fué vendido y embarcado ayer para Antofagasta.

—Kelso y La Perichole han sido puestos al c[illegible] de Fernando Peralta.

—Incidencia, 4 años, hija de Prestige, ha sido puesta al cuidado de Juan Ramírez.

—Omikrón ha sido castrado.

—Chonta, importada de Argentina, hija de Julio César y Chingola, 2 años, está al cuidado de Juan Ramírez.

TRIBUNALES DE JUSTICIA

Movimiento en 18 de Noviembre de 1925

CORTE SUPREMA

Cuenta general

Continuación de la 1.a de ayer, Moreno Hermanos con el Fisco, pendiente.

Las demás no vistas.

Alegaron: Don Alejandro Grek Cross, por el recurso y don Julio Lagos L., contra el recurso y quedó pendiente.

Falladas de acuerdo

Contra Pablo Capella Vélez y otro, sin lugar la forma; redactor, señor Astorquiza; y Alberto Alvarez con Comuneros estancia cuesta Larenas, ha lugar forma; redactor, señor Rojas.

Borrador de sentencia

El señor Cisternas Peña entregó en la causa contra Bahamondes.

CORTE DE APELACIONES

Primera Sala

No funcionó por falta de personal.

Segunda Sala

Relator, señor Silva.

1. M. Vernal con A. Bravo, trámite.

3. Concurso C. Maturana, confirmada.

4. A. Frontaura con Fisco, fallada.

5. E. Bertozzi con T. Silva, confirmada.

6. V. Parra Garrido con Empresa de los Ferrocarriles del Estado, sin tribunal.

7. V. Moraga con V. Moraga, mal anunciada.

8. A. Ratinoff con F. Corona, confirmada.

No vistas las demás.

Alegaron: En la 3.a, don Fco. de Amesti, confirmando.

En la 4.a, don Teodoberto Alvarez C., con don José M. Pizarro.

En la 5.a, don Senén Conejeros, revocando.

Tercera Sala

Relator, señor González Campos.

1. Miguel A. Calvo con Alfredo Agar y Aída Moya, fallada.

2. Miguel A. Calvo con Alfredo Agar y Aída Moya, fallada.

3. Ramón Arriagada con Ulises Brull, trámite.

4. Carlos Escobar y Julia Ortiz de E. con Pedro Alliende, fallada.

6. Pedro Alliende con Julia Ortiz y Carlos Escobar, fallada.

Agregada, contra Aquiles Silva Portales, fallada.

Secretario, el señor Fabres.

Alegaron: Don Miguel A. Calvo con don Ambrosio Montt W., en la 1.a; don Carlos Escobar con don Carlos Vicuña, en la 4.a; don Carlos Vicuña con don Carlos Escobar, en la 5.a; don Rafael Figueroa en la agregada.

Cuarta Sala

Relator, señor Bernales.

1. H. Meza contra G. Sánchez, revocada.

2. Partición E. de la Lastra de V., trámite.

4. D. Durán y otro, inhibitoria. Alegatos pendientes.

7. F. Correa, nombramiento de árbitro.

8. E. Talavera con F. Correa, desistida.

11. A. Gagnier con C. Rossler, trámite.

No vistas las demás.

Agregada:

Contra S. Sarah y otro, confirmada.

Recurso de amparo de S. Moreno, sin lugar.

Del acuerdo:

Contra M. Bustamante.

H. Meza contra B. Ravanales.

Alegaron:

En la 1.a, don Horacio Meza, confirmando.

En la 2.a, don Antonio Varas M., con don Jorge Solís de Ovando.

En la 4.a, don Osvaldo Vial con don Pedro Daza B.

En la agregada número 1, don Rafael Lorca, revocando.

En la continuación de la causa número 2, de ayer, don Luis Claro Solar con don Gabriel Palma, quedó en acuerdo.

COMPAÑIA MINERA DE ORURO

25.º DIVIDENDO

Por acuerdo del Directorio, se distribuirá a los señores Accionistas, a contar desde el Lunes 30 de Noviembre, el 25.º Dividendo de DOS PESOS por acción, deducción hecha del impuesto a la renta.

El Registro de Transferencias permanecerá cerrado desde el Viernes 20 hasta el Lunes 30 del presente, ambos días inclusive.

El pago se efectuará por las Oficinas del Banco de Chile en Santiago y otras ciudades hasta el 31 de Diciembre próximo; después, directamente por la Gerencia de la Compañía.

Santiago, 18 de Noviembre de 1925.

EL GERENTE.

24—N.

BOLSA DE COMERCIO

MOVIMIENTO

Aunque ambas ruedas de ayer se mostraron activas en su movimiento, la 2.a hora se distinguió por lo variado de sus conformes.

Como la generalidad de los días los principales ventas le correspondieron a papeles mineros sobresaliendo los anotados en Dichas, Chacaltaya, Kala Uyu, Lebu y Tocopilla.

En títulos de salitre se anotó un conforme por 150 Lautaro Nominales a 250; en Industriales 200 Cemento El Melón, 100 Electricidad Ind., 60 Paño de Tomé; en Ganaderas figuró una transacción por 70 Tierra del Fuego a 165 y en Letras un conforme por 1,000 £ a 38.80 para Diciembre 1.o.

El total de lo adjudicado en Bonos ascendió a 347,000 nominales.

SUBIERON

BONOS: Caja 7-1, de 89 a 90.

INDUSTRIALES: Cemento Melón de 42 a 43; Electricidad Ind. de 42 a 43; Gas de 55 a 55 1|2; Viña de 27 3|4 a 28; La Nacional de 635 a 660.

MINERAS: Ocuri de 27 a 28.

BAJARON

BONOS: Hipot. de 91 a 90 3|4.

BANCOS: Español de 85 a 75.

SALITRERAS: Galicia de 30 a 29 3|4.

GANADERAS: Fuego de 167 a 166.

INDUSTRIALES: Co. Industrial de 49 a 44; Paño de Tomé de 49 1|2 a 48 1|2.

MINERAS: Aconcagua de 8 3|4 a 8 1|2; Cerro Grande de 62 1|2 a 62; Chacaltaya de 32 7|8 a 32 1|4; Dichas de 36 a 33; Gatico de 6 a 5 3|4; Garci Mendoza de 29 1|2 a 27; Huanuni de 75 1|2 a 74; Kumurana de 31 a 30; Kala Uyu de 40 3|4 a 40 1|4; Morococala de 59 a 58 1|2; Patiño de 314 a 310; Tocopilla de 92 a 90; Totoral de 2 1|2 a 2 1|4.

OPERACIONES EFECTUADAS AYER

1.a RUEDA

54000 Caja 8-1, 98.
40000 Caja 8 1|2, 95 1|4.
8000 Hipot. 8-1, 91.
121000 Hipot. 90 3|4.
35 Gas, 55.
50 Fuegos P. H. 165.
20 Fuegos, 165.
25 Banco Español, 80.
200 Chacaltaya, Dic. 10, 33.
400 Chacaltaya, Nov. 26, 32 3|4.
500 Chacaltaya, Nov. 26, 32 1|2
100 Patiño, Nov. 26, 310.
200 Dichas, Nov. 26, 35.
400 Dichas, Nov. 26, 34.
300 Dichas, Dic. 10, 34.
300 Dichas, Dic. 10, 33 1|2.
700 Dichas, Dic. 10, 33.
300 Dichas, Nov. 26, 32 1|4.
1500 Dichas, Nov. 26, 32.
400 Dichas, Dic. 10, 32 3|4.
100 Dichas, Nov. 26, 32 1|2.
400 Dichas, Dic. 10, 32 1|4.
1400 Dichas, Nov. 26, 32 3|4.
1300 Dichas, Dic. 10, 33.
300 Galicia, Nov. 26, 29 3|4.
1000 £ Dic. 1, 38.80.

2.a RUEDA

50000 Caja 8-1, 98.
10000 Caja 7-1, 90.
4000 Caja 6-1, 87.
3000 Caja 8 1|2, 95 1|4.
60000 Caja 8 1|2, 95 1|2.
7000 Hipot. 8-1, 90 3|4.
197 Gas. 55 1|2.
150 Lautaro Nominal, 250.
200 Cemento Melón, 43.
60 Paño Tomé, 48.
200 Morococala, Dic. 10, 59.
1500 Lebu, Nov. 26, 5.
500 Lebu, Dic. 10, 5.
100 Tocopilla, Dic. 10, 90 3|4.
300 Tocopilla, Dic. 10, 90 1|2.
100 Tocopilla, Dic. 10, 90 1|4.
100 Tocopilla, Dic. 10, 90.
200 Tocopilla, Dic. 10, 89 3|4.
100 Elect. Ind. Nov. 26, 43.
1500 Dichas, Nov. 26, 33.
700 Dichas, Dic. 10, 33.
200 Chacaltaya, Nov. 26, 32 1|2
500 Chacaltaya, Nov. 26, 32 1|4.
200 Chacaltaya, Dic. 10, 32 1|4.
200 Chacaltaya, Nov. 26, 32.
1100 Chacaltaya, Dic. 10, 32.
200 Kala Uyu, Nov. 26, 40 1|4.
300 Kala Uyu, Dic. 10, 40 1|2.
200 Kala Uyu, Dic. 10, 40 1|4.
100 Kala Uyu, Dic. 10, 40.
200 Huanuni, Dic. 10, 74 1|2.
200 Kumurana, Dic. 10, 30 1|4.

Compre un Pajizo a Capellaro
RECLAME $ 10.80 c|u. - ESTADO 230

PRECIOS DE COMPRADOR O VENDEDOR AL TERMINAR LAS RUEDAS

TITULOS	COMPRADOR Cantidad	COMPRADOR Precio	VENDEDOR Cantidad	VENDEDOR Precio
BONOS				
Caja 8 1|2	5000	95¼	20000	95½
Caja 7-1	9000	90		
Caja 6-1	1000	87		
Hipotecario 8-1	5000	90¾		
Hipotecario 7-1			13000	83
BANCOS				
Chile	100	193		
Español			92	75
Nacional			300	90
MINERAS				
Aconcagua, Dic. 10			100	8½
Caylloma Diciembre 10	1200	3¼		
Colquiri Diciembre 10	500	9		
Cerro Grande Diciembre 10			100	63
Chacaltaya, Diciembre 10	400	32		
Dichas, Noviembre 26	100	33		
Dichas, Diciembre 10			600	33
Fortuna, Noviembre 26			200	17
Gatico, Diciembre 10			500	5⅞
Huanuni, Diciembre 10			100	74½
Kumurana, Diciembre 10	100	30	200	30¼
Kala-Uyu Diciembre 10	100	40	100	40¼
Kelluani, Diciembre 10	100	16¼		
Lebu, Ordinaria, Noviembre 26			500	5
Los Amigos, Diciembre 10	500	0.90		
Minera, Diciembre 10	500	25		
Minerva, Diciembre 10	500	7	300	7¼
Morococala, Diciembre 10	100	59	100	59¼
Onix, Noviembre 26			100	10½
Oruro, Diciembre 10	100	27		
Patiño, trans., Noviembre 26	100	309	100	310
Santo Cristo, Diciembre 10	200	3⅓		
Tocopilla, Diciembre 10			200	89¾
SALITRERAS				
Lautaro Nominativas	30	250		
GANADERAS				
Tierra del Fuego	100	166		
Gente Grande	100	70¼	100	71½
SEGUROS				
La Nacional	20	660		
INDUSTRIALES				
Gas de Santiago	100	55	100	55½
Viña	200	27		
Co. Industrial			500	44
Cemento Melón	400	43		
Electricidad Ord.	500	10½		
CIERRE A LAS 5 P. M.				
Cambio		38.80		39.00
Oro		191.20		191.80
Libras por oro		13.30		13.40
Chacaltaya, Diciembre 10		32¼		
Kumurana trans. Diciembre 10		30		
Huanuni, Diciembre 10		74		
Kala-Uyu, Diciembre 10		40¼		
Morococala Diciembre 10		58½		
Tocopilla, Diciembre 10		89		
Patiño, Diciembre 10		310		
Gente Grande, trans., Nov. 26		70		
Dichas, Diciembre 10				33

INFORMACIONES DE SOCIEDADES ANONIMAS

DIVIDENDOS, CITACIONES, CIERRE DE REGISTROS

NUEVA ELQUI SOCIEDAD DE MINAS DE PLATA. — Segunda citación a junta general ordinaria el 19 de Noviembre en Huérfanos 1153.

Cierra sus registros del 11 al 19 de Noviembre.

ELECTRICIDAD INDUSTRIAL Co. GEN. DE—Se encuentran a disposición de los accionistas los bonos de esta Compañía.

Los tenedores de bonos deben pasar a la oficina de la Compañía a fin de hacer numerar los cupones de bonos de que sean dueños.

La operación de que se trata debe encontrarse terminada antes del 19 de Enero, fecha de pago del primer cupón.

UNION NACIONAL Co. INTERNACIONAL DE SEGUROS GENERALES.—Para proceder al canje de acciones en conformidad a los artículos 1 y 23 de los estatutos reformados últimamente. Los accionistas deben solicitar sus nuevos estatutos en Bandera 229.

Los accionistas deben entregar debidamente sus títulos antiguos cancelados y recibir dos acciones de $ 100 nominales en m|c. con $ 25 pagados por cada acción antigua, de $ 200 con $ 70.

LA GRANJA Co. SALITRERA. —El 16 de Noviembre pagó su dividendo N.o 4 de sh 1 en Cochrane 865, Valparaíso.

CONDES Co. MINERAS LAS— Cita a junta general extraordinaria para el 19 de Noviembre, en Banco Anglo Sudamericano, 5.o piso, oficina N.o 6, para contratar préstamos y garantizarlos con bienes raíces de la Compañía.

Cierra su registro del 10 al 19 de Noviembre.

UNION NACIONAL Co. INTERNACIONAL DE SEGUROS GENERALES. — Para proceder al canje de acciones en conformidad a los artículos I y 23 de los estatutos reformados últimamente. Los accionistas deben solicitar sus nuevos estatutos en Bandera 229.

Los accionistas deben entregar debidamente sus títulos antiguos cancelados y recibir dos acciones de $ 100 nominales en m|c, con $ 25 pagados por cada acción antigua de $ 200 con $ 70.

SINDICATO INTERNACIONAL DE PETROLEO Y MINAS. —Tercera citación a junta general ordinaria y extraordinaria para el 18 de Noviembre, en Moneda, para tratar sobre la disolución anticipada del Sindicato, acordar su liquidación y nombrar la junta liquidadora.

VICTORIA Co. DE SEGUROS Ltda.— Cita a junta general extraordinaria para el 27 de Noviembre en Plaza Sotomayor N.o 5 Valparaíso. Tratar de la reforma de Estatutos.

SINDICATO INTERNACIONAL DE PETROLEOS Y MINAS.—Tercera citación a junta general ordinaria y extraordinaria para el 18 de Noviembre, en Moneda, para tratar sobre la disolución anticipadación y nombrar la junta liquidadora, acordar su liquidadora.

ÑUBLE Y RUPANCO. —Dividendo provisorio de 0.80 para el 16 de Noviembre en sus oficinas.

Cierra sus registros del 15 al 30 de Noviembre.

UNIVERSAL Co. DE SEGUROS LA—El Juzgado por resolución del 30 de Octubre ha fijado fecha de la cesación de pagar de esta Compañía el 16 de Enero de 1926.

CERVECERIAS UNIDAS Co.— Los accionistas que deseen suscribir la nueva emición en proporción de una nueva por cada 10 de antiguas, podrá hacerlo entre el 15 al 30 de Noviembre y efectuar el pago entre el 25 y el 30 de Noviembre.

Al cubrir el valor de $ 50 por acción, deberá también pagar el impuesto a la renta por la diferencia de precio entre la emisión y el precio de la plaza, según anotaciones que deberá practicar la Dirección de Impuestos Internos y que oportunamente se avisará a los accionistas.

Las acciones de N. E. no tendrán derecho a recibir la parte del dividendo correspondiente al ejercicio comercial que termina el 28 de Febrero de año 1926.

ORURO Co. MINERA DE— Dividendo N.o 25, de $ 2, el 30 de Noviembre por le Banco de Chile.

Cierra su registro del 21 al 30 de Noviembre.

GONZALEZ SOFFIA Y Co. SOC. MOLINERA—Cita a junta general extraordinaria el 2 de Noviembre, en Blanco 903, para tratar la renuncia de un director y nombramiento del reemplazante.

PETROLEOS DEL LLOYD Co. MUNIDAD.—Cita a junta general extraordinaria para el 31 de Octubre, en Latorre 544 (Antofagasta), para elegir directorio, modificar los estatutos y tratar asuntos pendientes.

METROPOLI Co. DE SEGUROS LA—El Primer Juzgado Civil de Valparaíso ha ordenado citar a los interesados para el 15 de Diciembre, para que tenga lugar la junta de verificación de crédito de dicha quiebra.

OPERACIONES EN VALPARAISO

1.a RUEDA

500 £ Dic 1. 38.80.
2400 Colquiri, Nov. 26, 9.
100 Galicia, Nov. 26, 30.
600 Viña, Nov. 26, 28.
100 Patiño, Nov. 26, 310.
300 Dichas, Dic. 10, 33.
1100 Morococala, Nov. 26, 58 3|4
200 Dichas, Dic. 10, 34.
800 Dichas, Dic. 10, 33.
500 Chacaltaya, Dic. 10, 32 3|4.
100 Cerro Grd. Nov. 26, 62.
200 Cerro Grd. Dic. 10, 62.
5000 Hipot. 8-1, 86 3|4.
100 Dichas, Dic. 10, 33 1|2.
150 Kumurana, Nov. 26, 31.

ORO

Vendedor	190.80
Comprador	190.50

CAMBIO

Vendedor	39.00
Comprador	38.80

LIBRAS POR ORO

Vendedor	13.40
Comprador	13.30

16000 Hipot. 8-1, 91.
200 Gatico, Nov. 26, 5 3|4.
500 Dichas, Dic. 10, 33.
100 Huanuni, Dic. 10, 74.
100 Huanuni Dic. 10, 74 1|2.
100 Huanuni, Nov. 26, 74.
400 Tocopilla, Dic. 10, 90.
300 Tocopilla, Dic. 10, 89.
1000 Totoral, Nov. 26, 2.
200 Caylloma, Nov. 26, 3 1|8.
100 Morococala, Nov. 26, 58.
100 Galicia, Dic. 10, 30 1|2.
125 Banco Español, 75.
600 Morococala, Dic. 10, 58 1|2
100 Ocuri, Nov. 26, 18.
300 Garci M. Dic. 10, 27 1|2.
100 Garci M. Dic. 10, 27.

ORO

Vendedor	191.40
Comprador	191.00

CAMBIO

Vendedor	39.00
Comprador	38.80

LIBRAS POR ORO

Vendedor	13.40
Comprador	13.30

CAMBIO

TIPO DE VENDEDOR

COMERCIAL	$ 39.—
PREMIO DEL ORO	190.80
LIBRAS POR ORO AMERICANO	484 5|8
1 PESO PAPEL VALE	6 5|32
LIBRAS POR ORO	13.40

BANCO DE LONDRES Y AMERICA DEL SUD LTD.
CAMBIO SOBRE EL EXTERIOR

	90 días	Vista
Londres	39.10	39.50
París	.0.32 3|8	32.70
Amberes		37.—
New York		8.13
España		1.16 1|4
Italia		0.32.60
Brasil		39.50
Uruguay		8.53
Argentina		3.41 1|2
Holanda		3.28
Suiza		1.57 1|8
Siria		39.50
Portugal		39.50
Panamá		39.50
Oro chileno		191.—

MATADERO PUBLICO

Los corrales del Matadero encerraron ayer el siguiente ganado para la venta de hoy:

Ganado mayor		Ganado menor	
Bueyes	32	Corderos	840
Novillos	85	Cerdos	171
Vacas	204	Cabritos	—
Qued. vivos	29	Terneros	46
Id. en vara	81		
Total	431	Total	1056

PRECIOS DE LAS CARNES

	EL KILO
Carne de buey, de 1.a	1.70 a 1.80
Id. de 2.a	1.40 a 1.60
Id. de 3.a	0.60 a 1.20
Carne de novillo, de 1.a	1.70 a 1.80
Id. de 2a	1.40 a 1.60
Id. de 3.a	0.60 a 1.20
Carne de vaca, de 1.a	1.70 a 1.80
Id. de 2.a	1.40 a 1.60
Id. de 3.a	0.60 a 1.20
Carne de cordero, 1.a	2.00 a 2.20
Id. de 2.a	1.60 a 1.80
Id. de 3.a	1.00 a 1.40
Carne de oveja, de 1.a	1.50 a 1.60
Id. de 2.a	1.20 a 1.40
Id. de 3.a	0.60 a 1.00
Carne de cerdo de 1.a	3.00 a 3.20
Id. de 2.a	2.60 a 2.80
Id. de 3.a	1.80 a 2.40
Grasa en rama	1.90 a 2.20
Sebo de ovejuno	1.40 a 1.5
Cuero de buey	1.70
Id. de novillo	1.80
Id. de vaca	1.80
Id. ovejuno. pesos docena	80.00 a 120

COTIZACIONES DE ME

Cablegrama sobre cotiz de metales correspondiente de hoy.

AL CONTADO

Estaño £ 287.0.0. Sub
Cobre Standard id. 61.
bió 62.0.0.
Plata d. 32 15|16.

A PLAZA

Estaño £ 283.10.0. Sub
Cobre Standard id. 62.
varió.
Cobre Standard id. 61.

TATTERSALL

Precios corrientes en la Fer 18 de Noviembre de 192

VENTAS AL PESO

Novillos, de 0.85 a 1.1
Bueyes, de 0.86 a 1.1
Torunos, de 0.78 a 1.0
Vacas, de 0.79 a 1.06.
Vacas argentinas, de 1.0

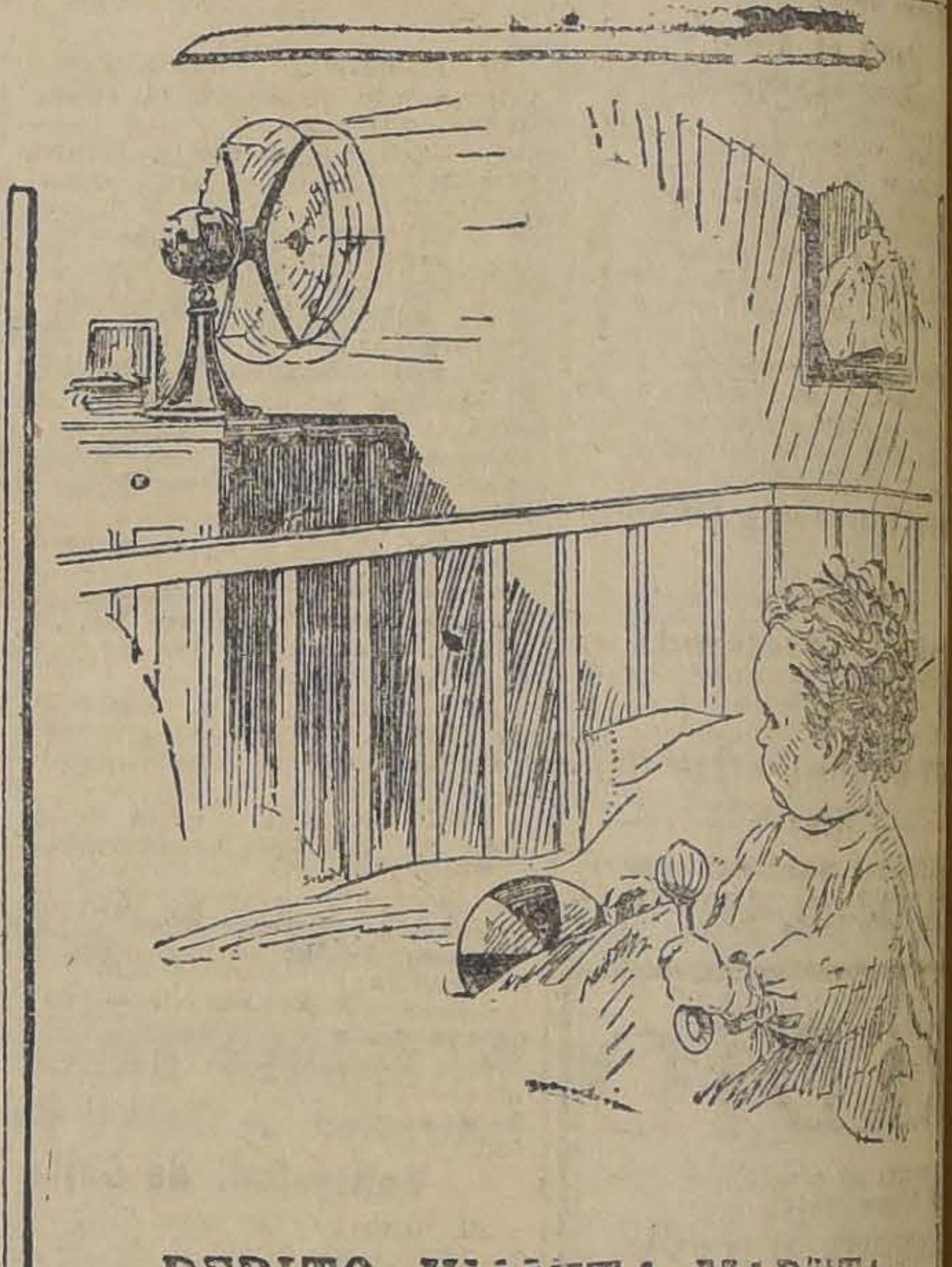

PEPITO-JUANITA-MARITA

No dejen Uds. de tomar parte en el

Concurso Eléctrico

PAPA y MAMA pueden ayudarles. Ellos saben la gran economía, comodidad y ventaja que se consigue en el Hogar con el uso de los Artefactos Eléctricos.

PASEN HOY JUEVES por nuestra Oficina, donde podrán ver los valiosos premios que se obsequiarán a los vencedores del Concurso.

Cía. CHILENA DE ELECTRICIDAD Ltda.

Santo Domingo 789 — Santiago

POR SU BAJO PRECIO
y Excelente Calidad

ASIA

es el Cigarrillo que a Ud.
le conviene.

¡¡Fúmelo!!.............. $ 0.40

SOCIEDAD "IGUALDAD Y TRABAJO"

COMPRA DE TERRENOS

Se desea comprar un terreno para edificar la población "Igualdad y Trabajo", Se reciben ofertas hasta el día 22 del presente mes.

Dirigirlas al Presidente de la Sociedad, Andes 3028, con los mayores detalles posibles, indicando precio por metro cuadrado.

Los títulos deberán estar perfectamente limpios, porque será rechazada cualquiera oferta por muy ventajosa que sea, si apareciere de los títulos cualquier posible dificultad judicial.

Santiago, Noviembre 16 de 1925.

EL PRESIDENTE.

20—N.

Donde Compre
pida la Llapa

¿Qué es la Llapa?

Es un boleto numerado que todo comerciante al detalle le regalará a sus compradores.

Estos boletos darán opción a 56 obsequios que serán sorteados el 6 de Diciembre próximo y que consistirán en MUEBLES, ROPAS DE VESTIR PARA GRANDES Y CHICOS, CATRES CON SOMMIERS, COLCHONES, ROPAS DE CAMAS, COCINAS A CARBON O PARAFINA, MAQUINAS DE COSER, MAQUINAS DE AFEITAR, ZAPATOS Y OTROS ARTICULAS para el hogar y especiales para todas las personas.

Todos estos regalos están depositados en "LA NACION", cuya Gerencia, a ruego de LA LLAPA, controlará la entrega a los que salgan favorecidos.

No olvide pedir la llapa cuando haga sus compras, porque su olvido puede hacerle perder un buen regalo

23—N.

DESDE EL MIERCOLES

ha quedado a disposición de su numerosa clientela y público en general su nuevo y extenso local, SAN PABLO 918, FRENTE AL MERCADO CENTRAL (ENTRE PUENTE Y 21 DE MAYO).

La Mercería COLON

DE CECILIO MOLLEDA

Teléfono 688, Casilla 3484. Dirección telegráfica SOPEÑA

20—N.

LA ASOCIACION DE CHOFERES LA UNION CELEBRA HOY UNA IMPORTANTE REUNION

Este importante organismo de choferes de la capital celebra hoy asamblea general, teniendo como base primordial el cambio de su Directorio, que según acuerdo de la asamblea deberá cesar en sus funciones el 1.o de Diciembre del presente año.

Se ruega a los socios tener el mayor número de asistentes, para proceder a la elección conforme rezan sus estatutos sociales.

El Directorio que cesará en sus funciones está compuesto de la manera siguiente:

Presidente, Luis Molina.
Vice-presidente, Alfredo Thondy.
Secretario general, Gabriel Jiménez.
Secretario de actas, Adolfo Oruz.
Secretario de prensa, E. Campaña.
Tesorero, Julio Moreno.

Directores: Humberto Gangas, Exequiel Jiménez, Luis Armingol García, Juan Caballero y Ernesto Gangas.

La reunión se llevará a efecto en Bulnes esquina de Martínez de Rozas, a las 9 P. M.

Por lo demás se nos ha pedido publicar la siguiente información oficial:

La Asociación de Choferes La Unión, fué fundada el 22 de Abril de 1924 y se plegó a la Gran Asociación de Choferes de Autobús en ese mismo año, creyendo que esa institución sería la base de la unificación total del gremio, pero visto el fracaso de ésta, se reorganizó nuevamente y pasa a paso ha logrado ir cimentando su prestigio sobre sólidas bases que hoy me hacen dar las óptimas declaraciones que Ud. da en la publicación aludida.

Los estatuos están en plena vigencia desde el 28 de Agosto de este año, en que lo aprobó el Directorio y la asamblea general celebrada en esa ffecha.

Como último dato, para desvirtuar una falsa apreciación que haya dado motivo la publicación mencionada, damos a luz el número exacto de socios de esta institución que asciende a doscientos sesenta y cinco.

CITACIONES

Sociedad La Universal. — Al directorio a sesión ordinaria hoy a las 8 1|2 P. M.

Unión de Peluqueros. — A junta directiva para hoy a las 9 1|2 en su local social, Tarapacá 721.

Centro de Estudios Sociales J. Domingo Gómez Rojas. — A todos sus miembros y simpatizantes a una asamblea que se llevará a efecto hoy a las 8 1|2 P. M. en Pío Nono N.o 166.

Centro de Estudios Sociales Pedro Kropotkin. — A reunión para hoy a las 8 P. M. calle Franklin N.o 1407.

Unión de Carroceros y Operarios de Garages. — Al gremio para hoy a las 7 P. M. en Nataniel 1057.

Federación de Pintores y R. S. en Resistencia. — Para hoy a las 6 P. M. en Rosas 1022 a todos los pintores, y para el Domingo 22, a las 9 A. M., en su local en Maruri 579, a todo el gremio en general, en especial al personal Pinos y Gallot.

Sociedad Bernardo O'Higgins. —A sesión extraordinaria a los miembros del nuevo y antiguo directorio para hoy 19 a las 8 P. M.

Sociedad S. M. La Aurora.— Hoy a las 8 P. M. a junta general extraordinaria.

Unión Gremial de Obreros Metalúrgicos. — A junta general para hoy a las 6 P. M., por ser esta segunda citación se sesionará con el número que asista.

Sindicato de Suplementeros. —Hoy reunión general a las 8 P. M., Morandé 621.

Sociedad de S. M. Unión de I. y Operarios en Escobas. Arturo Prat. — A reunión general para hoy a las 7.30 P. M. en Independencia N.o 306.

Sociedad de Adelanto Local San Eugenio y Mirador. — Junta general ordinaria para hoy a las 8 1|2 P. M.

Centro Social de la Sociedad Obreros de San José. — A sesión ordinaria para hoy a las 8 P. M. en Arturo Prat 1021.

Liga Federal de Arrendatarios. 8.° Tribunal. — A los socios de esta Liga a asamblea general para esta noche a las 7 1|2 P. M. en nuestro local

Sociedad General Baquedano de Repartidores de Pan. — Cita a sesión ordinaria para hoy a todos sus asociados, con el objeto de nombrar el nuevo directorio que regirá los destinos el próximo año de 1926.

Federación Obrera de Chile, Sección Comerciantes Estacionados y Ambulantes de Santiago. — Hoy a las 6 P. M., asamblea general. Local, Martínez de Rozas esquina Bulnes.

Federación de Obreros de Imprenta de Chile

SECCION SANTIAGO

Hoy a la salida del taller, 7 P. M., se efectuará una importante reunión en los salones del Club Demócrata, Rosas, entre Puente y Bandera.

En esta reunión se ultimarán todos los recursos para pasar a la brevedad posible, el nuevo pliego que estabilizará los jornales.

Demás está recomendar la puntual asistencia a los operarios de las Imprentas Artes y Letras y Siglo XX y otras que se den por invitadas con esta citación.

Unión de Operadores Cinematográficos

Para hoy, a las 12 de la noche, en Monjitas 881, se citan a los operadores de los diferentes cines de la capital a junta general.

Centro Recreativo Artes Gráficas

ELEUTERIO RAMIREZ 1357

Esta noche habrá conferencia del maestro Adolfo Urzúa Rozas.

Sociedad de Artesanos La Unión

El presidente de la Comisión de Propaganda y Prensa de esta Sociedad invita a los socios y amigos que deseen contribuir al éxito de la velada artística y baile, que esta institución ofrecerá a la familia del ex-presidente de la comisión de fiestas, señor Efraín Madrid (Q. E. P. D.) a una reunión que se efectuará esta noche, a las 8, en Riquelme 851.

Se nos encarga recomendar la asistencia de los señores Carlos Díaz, Vicente Ruiz, Rigoberto Arévalo, Anacleto Urra, Luis Barra Jorquera, Francisco Leiva, Juan Ignacio Moya y Manuel Molina.

—Hoy, a las 9 P. M. deberá reunirse el Directorio.

—Los socios que deseen inscribirse para adquirir casas baratas, lo pueden hacer todas las noche, de 7 a 9 1|2.

El secretario de la Sociedad dará toda clase de antecedentes sobre las futuras construcciones, en el local social.

—El tesorero atiende todos los días en calle San Antonio 146.

Próximamente se llevará a efecto la junta general anual y los asociados deberán estar al día en el pago de las cuotas mensuales y mortuorias.

—Las personas que tengan talonarios de la rifa que esta Sociedad iba a llevar a efecto, se ruega se sirvan devolverlos al tesorero de esta comisión, señor Javier Avendaño, en calle San Antonio 263.

Centro El Despertar

Se llevará a efecto hoy, a las 8.30 P. M., en su salón de Matucana esquina Rosas, un baile de beneficio para la Escuela Racionalista que mantiene en Peñaflor.

Y a las 8 P. M. sesionará el Directorio. Se encarece puntualidad y asistencia a los miembros.

RADIO

Mantenga su acumulador cargado, si tiene

CORRIENTE ALTERNA

Compre hoy mismo un cargador

RECTIGON WESTING-HOUSE

Valen sólo

$ 150.-

OSCAR SPOERER Y CIA.

AHUMADA, ESQ. MONEDA Y N. YORK.— CASILLA 777

La Crema Dental KOLYNOS
Un centímetro de crema es suficiente para cada limpieza

24—N.

Compre un Pajizo a Capellaro
RECLAME $ 10.80 c|u. - ESTADO 230

CUIDE LA SALUD

Cuando la naturaleza débil, exaustada, nerviosa, cansada y decaida necesite un vigorizante y tónico, pruebe el

CORDIAL DE CEREBRINA DEL DR. ULRICI (New York)

recommendado por los médicos en la Neurastenia, Anemia, Debilidad Cerebral, Nerviosa, Fisica y en la época difícil de la Menstruación.

The Ulrici Medicine Co. Inc.
New York

HAY PANADERIAS QUE NO CUMPLEN CON LA LEY QUE PROHIBE EL TRABAJO NOCTURNO

Como es del dominio público, los panificadores se encuentran desde hace mucho tiempo empeñados en una activa campaña tendiente a obtener el cumplimiento estricto de la ley que prohibe el trabajo nocturno en las panederías, y que según denuncios que se han hecho a las distintas comisarías, se violan en diversos establecimientos.

Sobre esta materia tuvimos oportunidad de conversar breves momentos ayer con los señores Carlos López y Sebastián, repartidores de pan, los que nos manifestaron que en el Barrio Matadero, salvo tres, todas las panaderías infringen la ley de Abolición del Trabajo Nocturno.

Nos agregaron nuestros entrevistados que la Junta Administrativa del Gremio, en unión de otros elementos que trabajan en este ramo, harán todo lo que esté de su parte a fin de hacer más extensiva la campaña, y obtener de las autoridades la sanción que merecen los propitarios de panaderías que no quieren acatar la Ley antes mencionada.

EL SINDICATO INDUSTRIAL DE SEWEL ESTA CONSTITUIDO LEGALMENTE

Hace algunos días publicamos una información, en que aparecían algunas declaraciones de un obrero en el Mineral de El Teniente, que se decía que la Compañía no permitía la formación de Sindicatos Industriales.

Posteriormente publicamos un desmentido, y en la tarde de ayer recibimos la visita del presidente del Sindicato Industrial que funciona en Sewell, con lo que se prueba una vez más el hecho de que la Braden Cooper, inmediatamente de promulgada la Ley de Sindicatos, dió las facilidades del caso, para que los obreros se acogieran a ella.

Es así cómo se formó el Sindicato, eligiéndose el siguiente Directorio: presidente, señor Pedro Díaz G.; Secretario, señor Enrique Quevedo; tesorero, señor Samuel Godoy, y directores, señores: Manuel Riffo y J. Valenzuela.

Nuestro entrevistado nos declaró además que inmediatamente de formado el Sindicato, se procedió a enviar la comunicación correspondiente a la Direcc'ón General del Trabajo, cumpliéndose estrictamente con los preceptos de la ley.

Charlas Instructivas en el Centro Social de la Juventud de Andacollo

Mañana, a las 9, se dará comienzo a una serie de charlas instructivas para las diversas secciones del Patronato, que dará el señor Oscar de la Fuente. Se invita a todos los miembros de las diversas secciones.

Comité de Arrendatarios

8.o SECTOR

Hoy hablará el señor Federico Serrano en el Ateneo, sobre "Momento actual".

El Sábado a las 5 P. M. habrá manifestación pública.

CIGARRILLOS
LA CUBANA
no tienen RIVAL
40 cts
fumadlos
CIA INGLESA DE TABACOS

Hoy se efectúa la reunión plenaria de los Centros de Estudios Sociales

A las 8 1|2 P. M. de hoy, en Pío IX 116 se efectuará la reunión a que convoca el Centro Luz y Acción. Esta reunión tiene por objeto pronunciarse sobre asuntos de capital importancia para el movimiento libertario, por lo que recomiéndase la asistencia de los Centros Gómez Rojas, Germinal, Pedro Kropotkine, Rebeldía y Redención.

Unión Gremial de Cargadores

Cítase a asamblea general para hoy, a las 8 P. M. a los cargadores de los desvíos Barracas y Bodegas del Ferrocarril para seguir con la reorganización del gremio que lo hagan.

LOS TRANVIARIOS Y LA LEY DE EMPLEADOS

Se ha citado a junta general a todas las secciones de la Compañía de Tranvías Eléctricos para esta noche, a las 9 y media, en el local de Bulnes esquina de Martínez de Rozas, a fin de dar una cuenta amplia y detallada con respecto a lo tratado con la dirección de la Compañía sobre la Ley de Empleados Particulares y un próximo aumento en los salarios del personal del tráfico.

Se encarece asistir a las Secciones de vía aérea, tráfico, maquinistas y cobradores, Casa de máquinas, porteros, mayordomos de talleres y chauffeurs de la Empresa.

PARA GUAGUAS

MARCA REGISTRADA
LACTOGENO
Preparado por la Compañía Nestle
Alimento Natural Para Niños Desde Su Nacimiento
NESTLE & ANGLO SWISS CONDENSED MILK CO.

PREPARADO POR LA Cía. NESTLE

Lactogeno es leche de vaca de garantizada pureza, de la cual para maternizarla se ha reducido la caseína y aumentado la lactosa en la misma proporción en que se encuentra en la leche humana; por lo cual su composición queda en perfecta semejanza con ésta.

Además el proceso de desecación se ha llevado a cabo a temperatura tan baja que no destruye las vitaminas A., B. o C., conservándose por lo tanto el valor alimenticio total de la leche.

LACTOGENO

Es el mejor sustituto de la leche humana, toda vez que la madre no pueda amamantar

CUADRO DE ANALISIS COMPARATIVOS

	LECHE DE VACA	Leche de mujer) (Fórmula de Dios)	Lactogeno diluído en la proporción de una parte en siete de agua
Materia grasa	3.30%	3.107%	3.12%
Lactosa	5.00 "	6.303 "	6.66 "
Proteínas	4.00 "	1.944 "	2 02 "
Sales minerales	0.70 "	0.192 "	0.44 "
Agua	87.00 "	88.454 "	87.76 "
	100.00%	100.000%	100.00%

Una lata de LACTOGENO contiene 450 gramos. De venta en las boticas.

CONSULTE A SU MEDICO

MODO DE PREPARAR LACTOGENO

Después de hervir el agua se deja enfriar ligeramente y se echan en un vaso limpio de cristal o en un biberón graduado el número de cucharadas o gramos requerido. Se mide la cantidad de LACTOGENO necesaria y se le añade un poquito de esta agua caliente, meneando bien la mezcla con una cuchara, hasta que forme una pasta uniforme, añadiéndosele entonces el resto de agua. Se disuelve completamente y se pone en un biberón esterilizado. El alimento debe hacerse fresco para cada vez, y lo que quede después de cada comida se debe tirar.

19—N.

ACTIVIDADES DE LA COOPERATIVA DE LOS OBREROS Y EMPLEADOS DE IMPRENTA

Anteayer celebró su primera sesión, con la totalidad de sus miembros, el nuevo Consejo Administrativo de la Cooperativa de Edificaciones de los obreros y empleados de imprenta, y tomó importantes acuerdos, entre otros, eligió presidente al señor Armando Valdés, y se subdividió en tres grupos con el objeto de ayudar al gerente en los trámites que faltan para iniciar las construcciones de las dos poblaciones.

Los grupos quedaron formados así: **Grupo A.**, que inició ayer sus labores y que termina el 30 del presente, por los señores: Armando Valdés, Carlos Gamboa, José del C. Poblete. **Grupo B.**, del 1.o de Diciembre al 10, señores: Julio Galaz, Adrián Paniagua y Julio Cancino. **Grupo C.**, del 11 de Diciembre al 21, señores: Carlos Valencia, Pedro 2.o Elgueta y Max Araya.

—Se nos ruega poner en conocimiento de los gremios o institucione de provincias y de Santiago interesadas en obtener estatutos de esta Cooperativa, que es la primera organizada en el país de acuerdo con la ley 4058 y que el Supremo Gobierno legalizó su existencia y aprobó sus estatutos, que éstos están en pren y que la correspondencia pueden dirigirla al gerente a casilla 7570.

Congreso Social Obrero

Se les avisa a los delegados, que el Sábado 21 del actual tendrá lugar una asamblea de delegados para tratar en forma extraordinaria los siguientes asuntos. Fiesta del aniversario que ha de efectuarse el 29 del presente en el local del Congreso: 2.o organización de una sección social con los elementos que desean constituirse en grupo colectivo; 3.o Discutir un proyecto de mucho interés; 4.o Discutir y despachar otro de estatutos; 5.o Asuntos de carácter interno.

La hora fijada para esta asamblea es a las 7 de la tarde.

Se pone en conocimiento que por un accidente desgraciado se encuentra hospitalizado en San Vicente el señor Juan J. Fernández, sala San Blas, cama 16.

FIESTAS SOCIALES

Centro Social Sol de Mayo. — El Sábado fiesta social en honor del presidente de la comisión de recepciones.

Sociedad de Socorros Mutuos de Chauffeurs de Chile. — Hoy baile social.

Sociedad 18 de Setiembre. — El próximo Sábado habrá baile instructivo para las familias del barrio.

—Cita a sesión de directorio para mañana a las 9 1|2.

Cuadro Artístico La Aurora. —Este conjunto artístico efectuará el Sábado 21 del presente una velada literario musical y baile social a beneficio de sus fondos sociales.

Estudiantina La Unión. — Al cuadro de ejecutantes a ensayo para hoy a las 9 P. M. a fin de preparar el programa musical, para la fiesta que se llevará a efecto el Sábado en Arturo Prat 1242.

social de Blanco Encalada 2820.

Estudiantina Exequiel Vilches. — Al cuadro de ejecutantes a ensayo general para hoy a las 9 P. M.

Sociedad Unión Andrés Bello de S. M.

Ayer, a las 4 P. M., se llevó a efecto la traslación de los restos del ex-socio señor Enrique Rivas Arriba, desde el mausoleo social a la sepultura de la familia del extinto.

A este acto asistieron gran número de socios y deudos, siendo presidido por el señor Erasmo Escudero, presidente de la Comisión de Mausoleo de esta institución.

—Los socios que se cambien de domicilio se les encarece manden el nuevo a la secretaría, Bandera 876.

—El tesorero atiende en su casa de 12 a 2 P. M. y de 6 a 8 P. M., en calle Morandé 555.

Sociedad Pintores Miguel Angel

Se tomaron los siguientes acuerdos:

1.o Aceptar como socio activo al señor Luis A. Sepúlveda; 2.o Aumentar la cuota mortuoria a $ 4.40. Este acuerdo empezará a regir desde la cuota N.o 52. En cambio a los socios que se enfermen se les dará $ 25 de subsidios semanales; 3.o Aumentar la cuota ordinaria a $ 3.30. Este acuerdo empezará a regir desde el 1.o de Enero próximo; 4.o Citar extraordinariamente al Directorio para hoy, a las 8 P. M.

Sindicato Industrial de Oficios Varios de San Eugenio

En sesión celebrada el Jueves último se nombró el siguiente Directorio:

Secretario general, Artemio López; sub-secretario, Germán González; tesorero, reelegido, Pedro Ortiz; subtesorero, Héctor Ogas; secretario de actas, Juan López; secretario de prensa, Alfredo Durand; bibliotecario, Julio Espinosa; vocales, Desiderio Orellana y Enrique Araya.

Hoy habrá reunión ordinaria.

Este Sindicato tiene reuniones los días Jueves de 7 a 9 P. M., y Domingos de 9 a 12 M., en su local, San José esquina de San Alfonso.

Sindicato de Chauffeurs de Chile

Para la junta general ordinaria que esta institución llevará a efecto mañana se ha formado la siguiente tabla:

1.o Balance de tesorería; 2.o Convenio con la Oficina "Justicia"; 3.o Insignias en los coches; 4.o Carnet social; 5.o Casas en la Población San Eugenio; y 6.o Integración del Directorio.

En esta junta podrán los socios imponerse de los pasos dados para obtener el pronto despacho de la orden de edificación, como así mismo la necesidad de la colocación de la insignia en sus coches y de la de dar dos retratos para el carnet social, el cual deben presentar en cada caso para justificar su personalidad como socios de este Sindicato a fin de que sean debidamente atendidos en las defensas o en caso de necesitar atención médica.

Esta junta se llevará a efecto en Delicias 1833 a las 9 P. M.

Con el objeto de recibir las inscripciones para las insignias, los dos retratos para el carnet y atender a los socios en cuanto necesiten, el pro-secretario y recaudador atenderá a los socios todos los días hábiles de 10 a 12 M.

Estudiantina Exequiel Vilches

El Sábado próximo, en el local de la Sociedad Manuel Rodríguez, San Francisco 748, llevará a efecto esta estudiantina una velada literario musical y baile en honor y beneficio del profesor señor Andrés Copia Marín.

Han ofrecido su concurso para el éxito de esta velada las estudiantinas La Favorita y Protección Mutua, de señoritas y los conjuntos artísticos Gabriela Mistral y Nueva Aurora.

Liga de Arrendatarios, 8.a Comuna

De conformidad con los acuerdos anteriores, comunica a todos los arrendatarios, que sus asambleas plenas las efectúa cada quince días, en su local, Nataniel N.o 1057. Corresponde una de éstas, mañana a las 8 1|2 P. M.

Recomienda a los compañeros delegados de conventillos y citées hagan la mayor propaganda posible.

Asambleas extraordinarias, Lunes, Miércoles y Viernes de cada semana, a las 8 P. M.

Centro de Tapiceros

El presidente de este centro gremial cita a junta general extraordinaria para hoy, a las 8 1|2 P. M., por haber asuntos de mucha importancia que tratar, tal como el grave accidente ocurrido durante el trabajo el Martes pasado en la tarde al director señor Juan J. Hernández, que se encuentra hospitalizado en San Vicente de Paul.

CONSULTORIO
— PARA —
PERROS y GATOS

Dr. L. SCHMIDT HERMAN
MONJITAS N.° 780
Teléfono 3649

CONSULTA . . . . . . $ 5.00
AMBULANCIA (ida y vuelta) 5.00

VACUNAS
"LIGNIERES"

REMEDIOS e INSTRUMENTALES para ANIMALES y AVES

LABORATORIOS

Caja de Crédito Popular
TEATINOS, ESQUINA MAPOCHO

REMATE DE PRENDAS DE PLAZO VENCIDO

Por acuerdo del Consejo, el Sábado 28 de Noviembre se rematarán las prendas cuyos empeños han vencido hasta el 28 de Julio del año en curso y comprendidas entre los números 79,811 al 84,009, inclusive.

Los empeños incluídos en este remate, sólo podrán renovarse o rescatarse hasta el día 26 de los corrientes.

LA DIRECCION

DONDE COMPRE
PIDA LA LLAPA

LA LENGUA CARGADA

es el indicio infalible de saburra en el estómago y desorden en los intestinos. Para evitar que se desarrollen enfermedades más graves, tratándose del estómago, tómese la

ENO "FRUIT SALT"
"SAL DE FRUTA"
(Marca de Fabrica

Este medicamento reune las propiedades valiosas de frutas maduras, produciendo un refresco espumoso y agradable, que tiene el efecto de un laxante suave. Con su uso desaparecen los eructos, la náusea, la jaqueca, el estreñimiento y demás síntomas de la mala digestión. La ENO se puede tomar en cualquier momento, pero el efecto laxante se consigue mejor cuando se toma el remedio en ayunas, disuelto en agua caliente.

De venta en todas las farmacias en frascos de dos tamaños
Preparado exclusivamente por J. C. ENO, Ltd., Londres, Inglaterra
Agentes exclusivos:
HAROLD F. RITCHIE & CO., Inc., Nueva York, Toronto, Sydney

AVISOS ECONOMICOS

INDICE DE LAS SECCIONES

1.—Avisos judiciales.
2.—Arboles y plantas. (Compra-venta).
3.—Automóviles, afines y accesorios. (Compra-Venta y composturas).
4.—Animales. (Compra y venta).
5.—Alhajas, joyas, monedas, etc. (Compra y venta)
6.—Acciones y bonos. (Compra y venta)
7.—Aves, pájaros y huevos, etc. (Compra y venta)
8.—Avisos varios.
9.—Contadores.
10.—Casas, departamentos y piezas amobladas. (Ofrecidas y buscadas)
11.—Casas, departamentos y piezas sin muebles. (Ofrecidas y buscadas)
12.—Compra y venta de casas y sitios
13.—Compra y venta de gencocios.
14.—Citaciones
15.—Compras y ventas varias. Cuerpo de Bomberos.
16.—Dentistas.
17.—Escuelas de choferes.
18.—Extravíos y hallazgos.
19.—Empleados para comercio y oficinas. (Pedidos y ofrecidos).
20.—Frutos varios. (Compra y venta).
21.—Haciendas, fundos, chacras y terrenos. (Compra-venta y arrendamientos).
22.—Hoteles y pensiones.
23.—Instalaciones y accesorios para negocios. (Compra y venta).
24.—Instrucción y educación. (Colegios, academias y profesores).
25.—Instrumentos musicales, afines y accesorios. (Compra-venta y composturas).
26.—Libros, periódicos y estampillas. (Compra y venta).
27.—Medicina.
28.—Materiales de construcción. (Compra y venta).
29.—Máquinas, motores, afines y accesorios. (Compra-venta y composturas).
30.—Muebles. (Compra-venta y composturas).
31.—Notificaciones comerciales.
33.—Oficinas, locales y garages. (Pedidos y ofrecidos).
34.—Operarios para fábricas, talleres, etc. (Pedidos y ofrecidos).
35.—Oficios y servicios diversos. (Ofrecidos y buscados).
36.—Pensión en familia.
37.—Permutas en general.
38.—Préstamos e hipotecas.
39.—Propuestas.
40.—Profesionales.
41.—Prendas de vestir.
42.—Personas buscadas.
43.—Profesionales pedidos y ofrecidos.
44.—Remates.
45.—Rodados, accesorios y caballos. (Compra y venta).
46.—Radiotelefonía.
47.—Servicios y cosas útiles para familias.
52.—Socios capitalistas e industriales. (Pedidos y ofrecidos).
54.—Veraneo.

1.—Avisos judiciales

DECRETO.— A AMADORA SOFIA Gatica López concedióse la posesión efectiva de la herencia de doña Sofía López de Gatica, sin perjuicio de los derechos del cóyuge sobreviviente don José Domingo Gatica, por auto de 5 de Setiembre de 1924 del Tercer Juzgado. 23-N

MERCED DE AGUA EN EL MApocho.—Señor José Damián Navarro, por Compañía Minera de las Condes, solicita 1,500 litros por segundo del río Mapocho, para generar energía eléctrica. La boca-toma estará 200 metros aguas arriba de la confluencia con el estero Yerba Loca. Las aguas captadas se juntarán a las del estero Yerba Loca y se llevarán por un canal a la casa de máquinas que se ubicará en la Hacienda Las Condes, de propiedad de la señora Mercedes Mira de Fernández y frente al lugar denominado Hermita. La energía se transmitirá al mineral Los Bronces por una línea aérea que irá por las orillas de Mapocho en los terrenos de la mencionada hacienda. N-19

REMATE.— EL 10 DE DICIEMbre, a las 3 P. M., saldrá a remate ante el árbitro don Joaquín Prieto Concha, calle Agustinas 1242, la propiedad de la sucesión de don José del Tránsito García, ubicada en la calle Concepción N.o 1166 a 1174 de esta ciudad, por el mínimum de $ 30,000. La propiedad tiene muy buen edificio de cal y ladrillo y extenso sitio. Ha sido avaluada por la Dirección de Impuestos en 44,000 pesos. Bases y antecedentes en el estudio del árbitro, de 10 a 12 M. 20—N

CITACION. — POR DECRETO DEL ..o Juzgado Civil, cítase comparendo comuneros aguas Renca, para 24 Noviembre, a las 10 A. M. Objeto: nombrar directorio comunidad.

ESTA ABIERTA LA SUCESION de don Alberto Orrego Carvallo, albacea don Luis Arrieta Cañas, domiciliado en Moneda 607. 20—N.

EL TRES DE DICIEMBRE PROXImo, a las once A. M., en mi oficina, Bandera N.o 246, practicaré el inventario solemne de los bienes de la sociedad conyugal habida entre doña Rosa Pooley y don Manuel Kraemer.— Javier Echeverría Vial, Notario. N—28

ANTE EL COMPROMISARIO DON Alberto Pizarro, Huérfanos 1210, se practica la liquidación de la sociedad conyugal habida entre doña Rosa Pooley y don Manuel Kraemer. N—19

2.—Arboles y plantas. (Compra-venta)

CRIADERO DE SEMILLA DEL país, plantas finas en maceteros, flores cortadas, almácigo de hortaliza y jardín. Mercado Central N.o 185. Llegaron los últimos modelos de jarrones y piñas. N-20

COMPRO PAMBUES GRANDES EN tinas. San Pablo 2055.

3.—Automóviles, afines y accesorios. (Compra-venta y composturas)

NO ANDE A PIE, DESDE $ 3,000 podemos ofrecerle automóviles turismo en perfecto orden de marcha. Facilidades. Exposición de Automóviles, Escobar y Ebell. Delicias 1327. 21—N

CHASSIS CAMION, CAMIONES Y automóviles para camiones de carga ligera, ofrecemos un gran surtido. Exposición de Automóviles.— Escobar y Ebell. Delicias 1327. 21—N

VENDO CHASSIS FORD DIFERENcial corriente, listos para montarlo cualquier carrocería. Diez de Julio 155. 19—N.

REGALO FLAMANTE GONDOLA Ford buen recorrido, por viaje urgente. Facilidades pago. Santo Domingo 1219. 19—N.

SE HACE Y TRANSFORMA TODA clase de góndolas. Santa Isabel 094. 19—N.

SE VENDE UNA GONDOLA SAlón nueva. Santa Isabel 094. 19—N.

VENDO GONDOLA REPUBLIC perfecto estado, facilidades de pago. Esmeralda 636, de 9 a 11 A. M. N-19

VENDO GONDOLA REPUBLIC NEcorrido Alameda. Tratar: Blanco Encalada 2467. N-22

DODGE FLAMANTE VENDO 6,000 pesos. Brasil 385. N-21

RADIADORES, ARREGLOS, transformaciones. Gálvez 188. 22—N.

STUDEBAKER DOS ASIENTOS, véndese. Perfecto estado y bien equipado. Hotel Picart, pieza 11, de 1 a 3. 19-N

SE VENDE UNA GONDOLA REpública, recorrido Matadero, con facilidades de pago, por enfermedad de su dueño. Tratar: Libertad N.o 523. 20—N

AUTO CINCO ASIENTOS, VENDO. Castro 420. 20—N

VENDESE GONDOLA FORD MAdrid 1030. 20-N.

5,500 PESOS AL CONTADO AUTOmóvil Ford Landaulet, semi-nuevo, costó 12,000 pesos, verlo en casa del liquidador. Casa de Remates y Consignaciones. Calle Meiggs 65. 22-N

CAMION FORD, UNA Y MEDIA tonelada, cerrado, flamante, vendo ocasión por luto. Avenida Miguel Claro 759, por la mañana.

"HUDSON" LIMOUSINE, FLAMANte, vendo baratísimo. República 197. 20-N

AUTOMOVILES DE TODAS MARcas, a precios bajísimos, con facilidades pago vende Morandé 350.

GONDOLA FORD MUY BUENA máquina, solamente seis meses de uso, número 4287, trabajando muy buen recorrido, se vende por no poder atenderla. Carmen 839.

GONDOLA MOTOR EUROPEO regalo por viaje. Antonio Varas 77. 20—N.

REPUESTOS PARA SU AUTO, TAN buenos y más baratos que en cualquiera otra parte, encontrará donde Gustavo Neveu Z. Providencia 1407. N-21

$ 3,500 REGALO BUEN CHASSIS Dodge. Accesorios, repuestos, realiza. Neumáticos compone bien. San Antonio 552. N-22

POR VIAJE REGALO FORD TUrismo, cinco asientos, en muy buen estado. Bandera 131, Ofic. 14. N—20

MOTOCICLETA CLEVELAND, 3 cambios velocidad, 3 H. P., en perfecto estado, vendo. Irarrázaval 1335. N-21

FORD SPORT, VENDO BARATO, buen motor a toda prueba, patente, repuestos, etc. S. Pardo, Herrera 713.

GONDOLA FORD NUEVA MODERna con cinco mil pesos, resto facilidades vendo. Ariztía, tercer piso, oficina 20.

GONDOLA FORD RECORRIDO CArrascal, regálase. Herrera 574.

AHORRE $ 2,000, VENDOLE GONdola Ford nueva. Herrera 574.

AHORRE $ 1,500 CAMION CERVEcero, vinero, entrega rápida, véndole. Herrera 574.

COMPRO BUICK O STUDEBAKER Modelo 1925, cinco a siete asientos. Referencias: Casilla 3217. N-20

VENDO CHASSIS CAMION FORD, perfecto estado. Esmeralda 673. N-20

VENDO CARROCERIA PARA FORD turismo 5 asientos. Esmeralda 673. N-20

VENDO CARROCERIA PARA GONdola Ford, buen estado. Esmeralda 673. N-20

VENDO HUDSON TURISMO, MOdelo 1924 y 1925, amortiguadores Westinhouse. Colón 1231.

CARROCERIAS Y COMPOSTURA autos, hacemos barato. San Diego 1008. N-21

CARROCERIA GONDOLA, VENDO. Castro 574.

CHASSIS PARA CAMION VENDO regalado. Castro 574.

RADIADORES, ESPECIALISTA EN composturas y trasformaciones. Trabajo rápido y barato. Brasil 773. N 22

GONDOLAS: TRASFORMACIONES y composturas de mecánica, maestro competente y ligero. Precios muy bajos. Brasil 773. N 22

4.—Animales. (Compra y venta)

VENDO VACAS PARIDAS DE ternera, buenas lecheras. Verlas 7 a 8. Avenida Silva 371. N-19

YEGUITA, SILLA CHILENA, VENdo ocasión. Av. Miguel Claro 759.

LINDOS PERRITOS FOX TERRIER y gatitos de Angora vendo. Constantino 49. 20—N.

CABALLOS DE SILLA, ADIESTRAdos, de ocasión, vendo varios. Bandera 552. Of. 2.

CABALLITO ESPECIAL PARA NIño, vendo. Av. Club Hípico 819. N-21

SE VENDEN DOS GATOS PERSAS Andes 4121.

5.—Alhajas, joyas, monedas, etc. (Compra y venta)

PESOS, CHAUCHAS ANTIGUAS, alhajas oro, plata, platino, compro; pago bien Alameda 842, esquina Londres. N-21

8.—Avisos varios.

CAMIONES. RECIBO TODA CLASE de carga para transportar. Blanco Encalada 2467, teléfono 196, Parque. N-19

SOLICITUD DE CONCESION.— Daniel Aranda pide concesión para efectuar el servicio de distribución de energía eléctrica en la comuna Quilicura, ocupando las vías públicas con la red aérea de distribución. 22—N.

FABRICA DE LAMPARAS Y FAroles coloniales de fierro. Santa Victoria 326. 24—N.

VENDO FACHADA COMPLETA para negocio de lujo, se compone vitrinas, mamparas y plaffonier. San Diego 73. N-22

¡OJO! SEÑOR MANUEL VILLASEca Toro, llegado de Valdivia. Por tercera y última vez. No espero más, le ruego pasar por Santa Rosa 22. Díaz Gascogne.

9.—Contadores

CONTABILIDADES ATRASADAS, mal llevadas, impuesto a la Renta, balances, etc. Honorarios módicos. Arriagada. Bandera 131. Oficina 21. N-21

CONTADOR FRANCES, BALANCES, inventarios, casilla 3190. 30-N

10.—Casas, departamentos y piezas amobladas. (Ofrecidas y buscadas)

CHALET RECIEN TERMINADO Y amoblado, consta de 2 halls, escritorio, comedor, repostero, despensa, cocina, 3 piezas empleadas, cuatro dormitorios, budoir, toilettes, jardín y garage. Se arrienda por $ 800 mensuales, en Ñuñoa en Avenida Richard N.o 11, a una cuadra de Irarrázaval, entrando por Holanda. Tratar: en París 830, de 1 a 2. 20-N.

ARRIENDASE PIEZA AMOBLADA, puerta la calle. San Francisco 106.

SE ARRIENDAN PIEZAS AMOBLAdas. Matucana 60. 21-N

11.—Casas, departamentos y piezas sin muebles) (Ofrecidas y buscadas)

Casas

260 BAJOS CON SEIS HABITAciones, baño, patio y servicios en Cumming frente al Teatro O'Higgins. Agustinas 1252. 19-N

ARRIENDASE CASA, CUATRO piezas, servicio. Brasil 687. 23-N

$ 150, ARRIENDO BONITAS CAsas chalet, Pedro Montt 2157, entre San Isidro y Víctor Manuel. 21-N

$ 250 ARRIENDASE CASA LADO canal. Arturo Prat 315. Llano Subercaseaux.

$ 350 Y 400, ARRIENDO ESPACIOsas casas. Grajales 2340 y 2350, entre República y España. Recién refaccionadas. 21-N

ARRIENDASE CASAS NUEVAS, para poca familia, seis piezas, servicios completos. Mujica 64, un paso Vicuña Mackenna.

$ 400 BAJOS, SIETE PIEZAS, FUEra servidumbre. García Reyes 338. 20-N

$ 320 ARRIENDASE CASA EN BAjos, moderna, central, seis piezas fuera servicio. General Mackenna, (antes Sama) 1554. N-20

$ 300 ARRIENDASE ALTOS. Huérfanos 2324. N-20

$ 300 ARRIENDO CASA MODERna. Santos Dumont 908.

$ 250 ARRIENDO CASA COMODA, todo servicio. Martínez Rozas 2460. Verla 3 a 5.

EN ESPERANZA 753 SE ARRIENda cómoda casa 6 piezas y todo servicio. N 20

CENTRAL DESEO ARRENDAR CAsita o departamento independiente. —G. H. H. Correo Central.

CASA EN BAJOS RECIEN CONStruída, estilo moderno, seis piezas, todas grandes, servicios y jardín. — Vendo en $ 54,000. — Porvenir 372. Entre Lira y Madrid 20-N

$ 280 ARRIENDO CASA SANTA Victoria 481. 20-N

600 ARRIENDASE COMODA ELEgante casa. Huérfanos 1759. 20—N

265 BAJOS, 5 HABITACIONES, patio y servicios en perfectas condiciones en García Reyes, entre Rozas y San Pablo. Agustinas 1252. 19-N

$ 280 ARRIENDASE CASA 7 HAbitaciones, hall, pieza baño, servidumbre, gas, luz eléctrica. Manzano 536. 19—N.

$ 240 ESPLENDIDOS ALTOS, GAS y luz eléctrica. Delicias 3978 y 3980. 19-N

CASA TODA COMODIDAD, CON garage, arriendo, lado San Cristóbal. Buenos Aires 207. N-21

BARRIO PROVIDENCIA, CASITAS en la cité más elegante de Santiago, únicas en su estilo, se arriendan, $ 140, 150 y 180. Tranvías N.o 3. Avenida J. M. Infante 1436. N-26

CASA ESPACIOSA, HIGIENICA, arriéndase. General Mackenna (Sama) 1636. Verla diariamente. 22—N

$ 450.— CARRERAS, CERCA DElicias, espléndida casa: salón, hall, cuatro dormitorios, toilette, comedor, cocina repostero, despensa, servidumbre, en perfecto estado. Adriasola. Morandé 235. N-21

$ 700.— VERGARA, ELEGANTE residencia, tiene: salón, escritorio, halls, cuatro dormitorios, dos toilettes; piezas de vestir, lindo comedor, y toda clase de dependencias y servicios instalados. Adriasola. Morandé 235. N-21

900 ARRIENDO CASA GRANDE, galerías, Claras 144. Tratar: en los altos. 21—N

$ 180 ARRIENDO CASA EN BAScuñán, 2147; cuatro piezas, luz eléctrica, patio y dependencias. Camión a la puerta. 19—N

SAZIE 2349 COMODOS ALTOS, lado República. 21—N.

CASA CENTRALISIMA, ALTOS, seis piezas arriéndase trescientos pesos. Tarapacá 850. 19—N.

CASA MODERNA ACHO PIEZAS, altos arriéndase doscientos setenta pesos. Curicó 204. 19—N.

ARIENDASE ALTOS ESQUINA, toda comodidad, recién edificados, Avenida Seminario 398. Tratar: Fontecilla 273. N-19

CASA QUINTA ARRIENDO. AVEnida Central, 417. Ñuñoa. 20—N

350 ARRIENDO ALTOS Y DEPARtamentos. Tratar: Carmen 445. 19—N

230 ARRIENDO CASA TRES CUAdras, Alameda, siete piezas, servicios. Angamos 285, entre Lira y Maestranza. 21—N

ARRIENDASE CASA DECENTE, higiénica. Vergara 511. 19—N

$ 180 ARRIENDO CASA CON TODO servicio. Lira 1254. 20—N

$ 500 VICUÑA MACKENNA 281, arriéndase casa elegante, excelente estado, siete habitaciones, dependencias, toda comodidad. Tratar, dueño López, Compañía 1223. 20—N.

MATRIMONIO EXTRANJERO DEsea arrendar casa chica o departamento amoblado con cocina y baño independiente. Radio Parque Forestal, Plaza Italia, Plaza de Armas. Por carta: A. V. Casilla 66. N-20

$ 450 Y $ 500 ARRENDAMOS ESpléndidas casas centrales, Alonso Ovalle 751 y 753, 4 dormitorios, toilette, salón, hall, comedor, dependencias. Galería Alessandri 6 A. N-20

Departamentos

ARRIENDASE DEPARTAMENTO 2 piezas. Avenida Matta 450. 20-N.

ARRIENDO DEPARTAMENTO CON balcón a la calle. San Francisco 568. 19—N

ARRIENDO DEPARTAMENTO dos piezas, galería, baño y cocina instalados. Merced 867. 20-N

ARRIENDASE DEPARTAMENTO. Serrano 475. 20—N.

$ 150 ARRIENDO ESPLENDIDO departamento con pieza a la calle. Cruz 1253.

COMODO DEPARTAMENTO 2 PIEzas. Molina 546.

ARRIENDO COMODO DEPARTAmento independiente. Delicias 2467. 20-N.

Piezas

ARRIENDASE ESPACIOSO SALON, puerta la calle. San Francisco 106. 19-N

SE ARRIENDA TRES PIEZAS ALtos, sin niño. San Diego 569. N-19

ARRIENDO PIEZA O DEPARTAmento personas solas. Molina 134. N-21

ARRIENDANSE TRES BUENAS piezas. García Reyes 333, casa 6. N-19

ARRIENDO PIEZAS. SANTA ROSA 32. 19—N

PIEZA CON LUZ ARRIENDO Persona sola. García Reyes 80. 19-N.

SE ARRIENDA UNA PIEZA, CON balcón. Bellavista 257. 20-N

NECESITO PIEZAS A LA CALLE, central, en casa pobre, pero de respeto y limpia. Escribir: Gálvez 52. N-20

DOS PIEZAS CON BALCON arriendo. Nataniel 405.

ARRIENDO UNA O DOS PIEZAS. Gálvez 119. N-20

ANGAMOS 335, TRES CUADRAS Alameda, entre Lira y Maestranza, se arrienda pieza a matrimonio o caballero solo. 20—N.

PIEZAS GRANDES PARA GUARdar muebles, mercaderías ofrece familia extranjera. Alameda 590. 21—N.

12.—Compra y venta de casas y sitios

EN AVENIDA IRARRAZAVAL, SItio de esquina, 2.660 metros, cerca de Vicuña Mackenna, se vende. Compañía 1065, oficina 20.—Góngora. 19-N

$ 18,000 CADA UNA VENDO DOS casas, recién terminadas, con cinco piezas, cocina, baño, alcantarillado, luz eléctrica, a un paso de las góndolas de San Diego y San Joaquín. Tratar con su dueño: Avenida Subercaseaux 319. 19-N

$ 10,500 VENDO CASA DE OCAsión. Av. Pedro Montt 1663. N-19

ARRIENDO O COMPRO CASA VAlor 30,000, barrio Bellavista arriba de Pío IX, Casilla 12028. N-19

COMPRO CASA, BARRIO PONIENte de Santiago, sin pasar Matucana; mínimo tres dormitorios y otras dependencias. Pago hasta $ 65,000 pero si puedo dar renta hasta $ 80,000. No pago comisionista. Dirigirse Casilla 1030. N-21

$ 85,000.— LAS HERAS, INMEDIAta Dieciocho, altos y bajos, independientes, buena renta. Debe $ 35,000 Caja Ahorros. Adriasola. Morandé 235. N-21

$ 130,000.— CATEDRAL, VENDO de gran ocasión, propiedad de habitación y renta. Adriasola. Morandé 235. N-21

VENDO BONITO CHALET, GRAN quinta árboles frutales, 2,400 metros, La Cisterna. Precio 40,000 pesos. Facilidades pago. Tratar: San Francisco 106. N-21

AV. CLUB HIPICO (PADURA) vendo casa perfecto estado, muy asoleada, 8 metros de frente, 41 de fondo, 8 piezas, hall, cocina, dependencias, patio, terraza, huerto, luz eléctrica y gas. Tiene deuda. Precio: $ 45,000. Tratar con su dueño. Delicias 2266. 19-N

VENDO CASA 11 PIEZAS, PARRON y arboleda. Martínez de Rozas 3767. N-23

EN VIÑA DEL MAR, AVENIDA Libertad, lo más aristocrático vendo hermoso chalet nuevo, once piezas, 2 baños regios, dependencias y jardín $ 182,000. Dirigirse: San Martín, Casilla 1417, Valparaíso. N-19

COMPRO CASA CHICA, SIN AGENte. J. S. Pedregal 5. 19—N

SITIO O CASA VIEJA, COMPRO, Sector Nataniel, Carmen, hasta 10 de Julio. San Francisco 792. 19—N

COMPRO CASA ASOLEADA HASTA 40 mil, sin agentes. Escribir dando datos, precios: a Maestranza 144. 19—N

$ 28,000 MUY BUENA, LORD COchrane, al llegar a Santiago, 11 metros frente por 28 de fondo, 7 piezas, gran portón, sitio con galpón. Subercaseaux 315, F. Boncelli.

$ 28,000 BONITA CASA EN SAN Miguel, al lado del Llano, 7 piezas, jardín y arboleda frutal, 15 metros frente por 60 de fondo. Subercaseaux 315. Teléfono 109, San Miguel.

$ 80,000 GRAN CASA ANTIGUA, EN Santa Rosa al lado de Maule, 42 metros frente por 80 de fondo, se presta para gran construcción. Subercaseaux 315. F. Boncelli.

80,000 METROS TERRENO VENDO al lado de Subercaseaux. Correo 7, Casilla 7010. Boncelli.

CASAS COMPRO DESDE 8 MIL pesos, para atender pedidos urgentes en cualquier barrio de Santiago, o sus comunas. Ordenes: Subercaseaux 315. F. Boncelli.

22,000 Y 25,000 VENDO DOS HERmosas casas construcción sólida en calle Rosa Mira, de la comuna de San Miguel, 6 piezas, jardines y arboleda frutal. Subercaseaux 315. F. Boncelli.

$ 85,000 GRAN POSESION COMERcial en San Diego, cerca San Joaquín. Subercaseaux 315. F. Boncelli.

5 GRANDES QUINTAS VENDO EN San Bernardo. Subercaseaux 315. F. Boncelli.

$ 10,500 VENDO CASA OCASION. Av. Pedro Montt 1663. N-20

OCASION VENDO CASA FLAMANte, diez piezas grandes, dependencias, subterráneo, dos patios, luz eléctrica, produce trescientos mensuales. Juan Vicuña 1626, cerca Maule, San Francisco.

PRECIOSA QUINTA VENDO EN San Bernardo, 25 metros de frente por 100 de fondo, con frente a dos calles, en Av. Barros Arana, a 10 pesos metro la regalo. Tratar: Subercaseaux 315, esquina San Joaquín. F. Boncelli.

SE VENDE UNA CASA CON CINco piezas, en Avenida Silva. Tratar: San Francisco 328, Casilla 19.

VENDO SITIO CENTRO ÑUÑOA, 20 por 40, 5,300. Tratar: calle Arica 492.

CASA HASTA $ 25,000 COMPRO, sin agentes. Escribir: Casilla 2881.

$ 45,000 SIN COMISION, VENDO en barrio alto, magnífica casa para poca familia. Verla en Avenida Manuel Montt 160, de 2 a 5. N-20

VENDESE CASA CHICA CON SItio grande, Juan Vicuña. Tratar en la misma calle 1437, con su dueño.

CASA EN BAJOS RECIEN CONStruída, estilo moderno, seis piezas, todas grandes, servicios y jardín. Vendo en $ 54,000. Porvenir 372 entre Lira y Madrid. 21—N.

VENDESE CASITA $ 7,000. CALLE López. Tratar: Mallinkrodt N.o 180. 19—N

CITE PRIMER ORDEN VENDO EN solo $ 130,000, 18 lindas casitas, declaradas higiénicas, renta 15 o|o capital. Santa Rosa 1153. 20—N

PROPIEDAD COMPRO, PARTE AL contado, mensualidades de $ 300. — Arturo Prat 1316. 27—N

$ 25,000 Y $ 23,000 VENDENSE LAS casas nuevas. San Isidro 1935 y 1941, tienen seis piezas, luz, mucho fondo, sin agentes. 19—N

$ 25,000 VENDESE CASA CALLE Andes 3706, 6 piezas, dos patios, luz eléctrica. Tratar: Federico Scott 15. 19-N

$ 42,000 BARRIO SAN CRISTOBAL, una cuadra subida cerro, 7 piezas, 2 baños y servicios, dos patios y construcción sólida. Constitución 84. De 2 a 6 P. M. Barrio Bellavista. 21-N

$ 43,000 CONSTITUCION, MEDIA cuadra carro Bellavista, 7 piezas, servicios, dos grandes patios, parrón, gallinero y árboles frutales, cuadra y media del cerro San Cristóbal. Constitución 84, de 2 a 6 P. M. 21-N

$ 35,000 BARRIO RECOLETA VENdo sin agente linda casa recién refaccionada, construcción sólida, 7 piezas, baño, servicios, dos patios, parrón y huerto frutal. Constitución 84. De 2 a 6 P. M. 21-N

AVENIDA LEON, DOS CUADRAS carro Recoleta, vendo $ 35.000 linda casa recién refaccionada, buena construcción, 6 piezas, hall, 2 baños, servicio, patio y huerto frutal. Constitución 84. De 2 a 6 P. M. Barrio Bellavista. 21-N

$ 22,000 VENDESE CASITA CERca Estación. Tratar: Toesca 2581. 19—N

CASA NUEVA, CENTRALISIMA, toda comodidad. Lastra 1226, cerquita Independencia. 20-N

$ 55,000 VENDO LA CASA SANTA Rosa N.o 812, mide 11 x 30 metros, dos patios, 8 piezas, fuera de servicios, verla de 2 a 4 y tratar con sus dueños, Francisco Nogués, Moneda 1054, altos. 23-N

VENDESE CASA SAN BERNARDO, $ 55.000. Tratar: San Miguel 52. 20-N

$ 4,300 OCASION VENDO CASITA cal y ladrillo. Dávila Larraín 1752. 20—N.

13.—Compra y venta de negocios

VENDO ALMACENCITO POCO CApital, por no poderlo atender. Santa Isabel 98. N-19

VENDO NEGOCIO DE PASTELEría, buena situación. Delicias 2351. 20—N.

SE COMPRA NEGOCIO FRUTAS, verduras, pastelería, cigarrería, fácil señoras solas. Capital hasta 5,000 pesos. Bilbao 201. 19—N

SE VENDE O SE ARRIENDA CIGArrería. Pinio IX 384. 21N

POR AUSENTARME DEL PAIS vendo almacén abarrotes, poco capital, bien acreditado, puerta cité, cómoda casa-habitación, arriendo barato. Santa Isabel 320. 21-N

SALON DE TE, CENTRAL, ACREditado, véndese. Datos: San Diego 107. 20-N

VENDO NEGOCIO MENESTRAS, buena situación, poco capital. Aldunate N.o 1373. 22—N.

VENDO NEGOCITO POCO CAPItal. Antonio Varas 77. 20—N.

VENDESE CASA DE MODAS EN sombreros, bonita instalación o solamente la instalación. San Diego 625. 22—N.

PELUQUERIA VENDO. BRASIL 920. 20—N.

¡¡NEGOCIOS VENDO!!: PASTELEría, $ 12,000. Fábrica Desinfectantes, $ 3,900. Establo, socio $ 1,200. Industria necesito. Lira 279. 11-3.

VENDESE ALMACEN, POCO CApital, casa grande, arriendo barato, facilidades, contrato. Cochrane 1002.

ALMACEN CON DEPOSITO LICOres, véndese regalado, barrio populoso. Jofré 182.

$ 32,000 VENDO ANTIGUO REStaurant a cuatro cuadras Plaza de Armas, segunda categoría, venta mensual $ 20,000 por carta. Avenida Manuel Montt 1151. N-20

VENDO 2 GRANDES ALMACENES en Rancagua, por cambio de giro de negocio. Venta comprobada y contratos de arriendos. E. Dattari. N-21

VENDO ALMACEN ABARROTES, excelente situación, Gálvez 207. 22—N.

HOTELITO BIEN TENIDO A MEdia cuadra estación Central, vendo el interesado, escriba: Correo 2. C. C. 20N

¡OJO! VENDO DE OCASION HOtel y restaurant con patente de amanecer. Esperanza 4. 21-N

NEGOCIO ESPLENDIDA SITUAción, venta $ 150 a $ 200, véndese, por tener otro negocio, Chiloé 2018. 19—N

VENDO ALMACEN ANEXO LICOres poco capital por no poderlo atender, muy buena situación. Víctor Manuel 1530. 20-N

VENDO CANTINA OCASION; arriendo barato. San Pablo 4101. 19-N

VENDO REGALADO NEGOCIO MIna de oro, arriendo gratis. Delicias 1859. 19-N

POR VIAJE VENDO PENSION, con quinta, Independencia 560. N-21

SOMBRERERIA DE SEÑORAS, acreditada y con buena clientela se vende. San Diego 225. 19—N.

PENSION VENDO DE OCASION, mucho porvenir. Por viaje. San Diego 917. 20-N.

VENDO CANTINA Y BILLARES bien instalado por ausentarme de Santiago. San Pablo 4054. 22—N.

VENDO POR CAMBIO DE GIRO de negocio, restaurant muy central, detalles a B. S. Casilla 3288. Santiago. 22—N

SE VENDE UN ALMACEN CON anexo fábrica chanchería, por no poder atender. San Diego N.o 2256. 20—N

VENDO RESTAURANT BORJAS 233. 3,600 pesos. 19—N

DE OCASION VENDO FABRICA de helados, fuerza motriz, con clientela, carretón y caballo para repartir. Paz 971. 19—N.

POR ENFERMEDAD VENDO NEgocio abarrotes, buena situación. Depósito de licores, casa habitación lado cité. Calle San Diego. Tratar: Libertad 10. 20—N

COCINERIA VENDO, Y PELUQUEría. San Pablo 3359. 19—N

VENDO DEPOSITO DE VINOS Y verdulería, espléndida situación. — Arriendo barato. Vicuña Mackenna 551. 19-N

SE VENDE UN NEGOCIO BARATO de menestras en calle Esperanza N.o 728. Tratar con el dueño. 20-N

¡ATENCION! 250 o|o RENTA Anual el negocio más brillante. Por 16,000 pesos m|c., véndese negocio de publicidad, por viaje forzoso y disolución de sociedad. Actualmente produce $ 3,000 mensuales de renta. También se aceptaría socio capitalista reemplazante. Negocio claro, sencillo y sin riesgos. Bien administrado produciría beneficios insospechables. Informes en Dardignac 0191, señor Frank, no atiendo intermediarios.

¡OCASION! BAR RESTAURANT, barrio comercial, patente rematada. Mesón, estantería, lingue, cocina grande, demás instalaciones, regalo 3,000 ausentarme país. San Pablo 1906. N—20

VENDO ACREDITADO NEGOCIO de abarrotes con anexo licores, buenas ventas. Nataniel 1298. N-20

POR VIAJE VENDO ACREDITADA lavandería central. Datos: Casilla 1256.— V. S. N—20

VENDO CARNICERIA, BUENA venta. Independencia N.o 570. N—20

VENDO PELUQUERIA EN BUENA situación, 10 de Julio 353. N-20

POR NO PODERLA ATENDER vendo la pensión Colón. Delicias 3059.

VENDO LAVANDERIA. BULNES 7 A. 20-N.

SE VENDE ACREDITADA SAStrería. Brasil 17. 20-N.

VENDO DE OCASION POR NO POder atender peluquería, lustrín, local cigarrería. Bandera 834.

IMPRENTA BIEN INSTALADA, 10 años existencia, tiene clientela enorme arriendo barato, máquina mercurio, etc., véndese de ocasión, por ausentarme del país. Correo 3, Adolfo.

VENDO SOMBRERERIA SEÑORAS o por separados. San Diego 858. N-20

POR CAMBIO DE NEGOCIO VENdo restaurant 2.a categoría, fuera 200 metros. A. Prat 2299. N-21

CARNICERIA VENDO. CASTRO 572.

VENDO ALMACEN SOLO $ 6,000. Gálvez 1500. N-20

VENDESE CURTIEMBRE ESTAblecida, seis mil quinientos pesos. Facilidades pago. Gálvez 260.

SE VENDE EL BAR LA ROSA DE Fuego. Maipú 14. 20-N.

VENDO DEPOSITO LICORES BIEN instalado, barrio populoso, arriendo barato. Nataniel 877. 21-N.

HOTEL BIEN TENIDO REUNE TOdo confort, pleno centro por no poder atenderlo su dueño se vende. Correo Central, escriba T. V. 20N.

15.—Compras y ventas Varias

¡¡BAÑOS!! AMERICANOS, CALIfont a leña, lavaplatos fierro enlozado, importados, sólidos, garantidos, realizamos. Chacabuco 5. N 30

DEPOSITO O TAPICES FINOS varios $ 12 metro. Local propio, Vicuña Mackenna 1080. 20-N

VENDO TOTORA. SAN PABLO 4260. N-29

OCASION, 150 PESOS, VENDO TIna baño, una pieza, buen estado, Lira 617. N-19

MONTURA CHILENA OTRA INglesa vendo baratísimas. Nataniel 1179. N19

ACABO DE RECIBIR UN GRAN surtido de alfombras y otros artículos orientales, se realiza a precios de quemazón. San Antonio 140. 19—N.

VENDO CANTIDAD NORMA... zado inglés, sacabocados, ... Tratar: 10 a 11, Agustinas ...

TRES LINDOS MONTURAS ... canas, véndense. Puente 8...

CAJONES DE PINO, APRO... para fruta, vendo ocasió... cantidad. Santiago 1477.

EXCUSADOS COMPLETOS ... blanca, importada, cien pesos ... cho 2648.

VENDO COCINA ECONOMICA ... Franklin 1450.

DE OCASION SE VENDE ... carpintero, tornillo gata, ... fierro, Arauco 1182.

REGALO TEODOLITO FLAMAN... Echaurren 516.

MERCURIO COMPRO HASTA ... los, preferencia de ocasión. ... 924.

SE COMPRA MINERALES DE ... bre, carbonatados. Irarrázaval ...

SE VENDE ALAMBRE DE PU... Olivos 898.

VENDO REGIA COCINA GAS ... tos, 2 hornos y caldero. San ... 127.

COCINA ECONOMICA FRAN... grande, casi nueva, vendo de ... ocasión. Carmen 709.

ALFALFA $ 3 QUINTAL; ... $ 140 mil; leña eucaliptus, ... ga, vende, Mapocho 5263 (Olivos ...) Tropezón. La Palmera.

HERRAMIENTAS PARA FRA... vendo a $ 3 cada una. Recoleta ...

VENDO VENTILADOR CHAM... en $ 300. Tornillo mecánico ... pulgadas, $ 160. Bigornia, ... ladro chico, $ 50. Vásquez 270.

CARBON BLANCO, BUENO ... sos saco, puesto domicilio, San ... blo 1848.

COCINA ECONOMICA CON ... dero cobre y horno, ollas y ... vendo baratísima. Delicias ...

ROMANA HOWE, MOLINE... fierro galvanizado realiza. ... ra 878.

CAJA FIERRO CENTRO, MA... na Royal, escritorio cortina, ... giratoria, archivador. Santo Do... go 831, de 6-7 P. M.

¡¡GRAN LIQUIDACION!! LAV... plato, $ 14; baños, $ 10; lluvias ... Fábrica, Chacabuco 5.

16.—Dentistas

DENTADURAS SIN PALADAR ... cupera su boca. Doctor Muñoz ... Diego 995.

17.—Escuelas de choferes

ESCUELA PRACTICA CHAUfeurs, mecánicos cursos rápidos dirunos, nocturnos. Vicuña Mackenna 456. Arredondo.

ASPIRANTES A CHAUFFEUR. Busquen la Escuela que tenga material para hacerlos buenos chauffeurs. Ingrese a la Almagro, ... de Julio 444, cuenta con Dodge, Ford, Protho, Scripp, etc. Recomendada por sus alumnos. Garantiza carnet municipal en un mes.

18.—Extravíos y hallazgos

BUENA GRATIFICACION ... quien devuelva patente prueba ... 3408. Agustinas 1115.

19.—Empleados para comercio y oficinas. (Pedidos y ofrecidos)

SEÑORITA JOVEN DE ... presencia que sepa bien italiano ... cesito para ayudarme en lectura ... autores italianos. Escribir a G. ... P. Correo Central.

Vendedor

conocedor a fondo clientela Santiago, necesitamos para pronto. Conocimientos Abarrotes indispensables. Presentarse certificados competencia, a

BAHRE & Cía.

CATEDRAL 1157

CONTADOR NECESITA JOVEN ... to, buena letra, sin pretensiones. ... San Alfonso 850.

JOVEN MUY COMPETENTE EN COmercio desea ocupación como vendedor en ésta o viajero para casa mayorista. Dirigirse A. H. M. ... 5097.

SEÑORITA SIN FAMILIA, ... trulda, necesitase para regentar ... brería. Independencia 956.

NECESITAMOS VENDEDORES ... tivos, ambos sexos, para producto nuevo, gran aceptación. Huérfanos 1059, Oficina 14, 2.o piso.

SEÑORITA CON PRACTICA COmercial, que escriba correctamente a máquina, exijo recomendaciones comerciales y certificados de competencia, precisan: Blanco Encalada 1641.

NECESITO JOVEN ALGUNA PRACtica teneduría libros. Casilla 3221. N-2...

Señorita

para trabajos de Oficina, necesitamos para pronto. Indispensable buena letra. Presentarse con certificados competencia a

BAHRE & Cía.

CATEDRAL 1157

La Seccion Avisos Económicos de "La Nación" contribuye poderosamente al desarrollo de los negocios.

SEÑORITA HONORABLE, PARA cobranza y corretaje, necesito. Sueldo, $ 150 y 5|100 exijo fianza. Merced 575.

NECESITO EMPLEADO JOVEN, mucha práctica librería, buenos informes. 21 Mayo 880. 21-N

ALMACEN CON DEPOSITO VINOS, necesita empleado interesándolo negocio, con recomendaciones. Serrano 190. N-20

JOVEN MUY COMPETENTE EN comercio desea ocupación como vendedor en ésta o viajero, para casa mayorista. Dirigirse: A. H. M., Casilla 5097. N—22

NECESITO MARTILLERO. PUENte 840.

JOVENCITO PARA OFRECER JUguetes, artículos escritorio por mayor, necesítase. Agustinas 1930.

JOVENES ACTIVOS PARA CORREtear retratos necesítanse, tres pesos diarios y comisión. Jofré 355.

NECESITO EMPLEADO COMPEtente para abarrotes. Almacén Aguiló. Puente 574.

SE NECESITAN 2 EMPLEADOS conocedores del comercio minorista. Sueldo $ 400. La Internacional. Edificio Ariztía, 10.o piso, oficina 21. De 10 a 11.

¡INTERESANTE NEGOCIO!! EMpleados muy competentes en la colocación de acciones de gran negocio financiero, necesito en Santiago y provincias. Se exigen relaciones sociales y comerciales. Fianza $ 5,000 efectivos para responder de los valores que recibe. Buen sueldo y comisión. Envíe carta comercial a "Organizador". Casilla 1680. Santiago. Doy buenas referencias bancarias. N-21

NECESITASE JOVEN COMISION. — Bascuñán 1421, casa 11, 20-N

20.— Frutos varios. (Compra y venta)

OFREZCO MANTEQUILLA, PAPAS consumo y semilla, por carros, puesto cualquiera estación. Emilio 2.o Vehmister. Puerto Varas. 15-Dic.

GUINDAS TIPO EXPORTACION, vendo producción Fundo Lo Matta. Comuna Las Condes. N-19

SEÑORES AVICULTORES! VENDO maíz morocho, blanco, chico, superior en poder alimenticio al maíz corriente. Verlo y tratar: Llano Subercaseaux 890. 20-N

22.—Hoteles y pensiones

GRAN HOTEL BUENOS AIRES, piezas amobladas desde tres pesos diarios; con dos camas, cinco pesos. Delicias 2921. 26 Nov.

ARRIENDO LINDA PIEZA Amoblada, con pensión. Vista Parque Forestal. Monjitas 341. 20N

ARRIENDO PIEZA AMOBLADA con sin pensión. San Isidro 221. N-21

CASA RESIDENCIA. PARA HOnorables familias o personas solas, por días, messe. Estado 75. Regios departamentos, dormitorios, salitas, baños privados, excelente comida, uso familiar, pensión de mesa, por meses. Los dueños atienden personalmente, retribuyendo la deferencia de los distinguidos huéspedes. Precios módicos. English Spoken. 24-N.

IMPERIAL, CASA DE RESIDENcia. Moneda 977, esquina Ahumada, ofrece habitaciones confortables, balcón calle, matrimonios, días, meses, comida abundante, estilo familiar. 28-N.

PENSION, PIEZAS AMOBLADAS, balcón, desde 140, diario 7. Rosas 2015. 19-N

$ 120 PENSION CON PIEZA. SAMA 1711. 19—N.

PRAT 169 ARRIENDO SALON con pensión, sin mueble a matrimonio. 20-N

CASA RESIDENCIA PARA HONOrables familias o personas solas, por días, meses, Estado 75. Regios departamentos, dormitorios, salitas. baños privados, excelente comida, uso familiar, pensión de mesa, por meses. Los dueños atienden personalmente, retribuyendo la deferencia de los distinguidos huéspedes. Precios módicos. English Spoken. 24-N

ALAMEDA 975, PIEZAS AMOBLAdas, pensión caballeros honorables. N-26

ARRIENDO DOS GRANDES PIEzas balcón calle con sin pensión. San Antonio 128. N-20

CENTRAL PIEZAS AMOBLADAS, con pensión, Argomedo, 315.

SAN ISIDRO 127, SE ARRIENDA espléndida pieza amoblada con pensión. N-22

ARRIENDANSE PIEZAS CON PENsión a matrimonios. Catedral 1249. N-30

PIEZA PENSION, MESES, DIAS, San Francisco 170. 19-N

ARRIENDO PIEZA AMOBLADA [illegible]. Santa Rosa 203. 20—N.

ARRIENDO PIEZA AMOBLADA, pensión. Delicias 287. 22—N

PIEZAS CON PENSION Y MUEbles, muy central, arriendo. Santo Domingo 733. 19—N

CATEDRAL 1289, REGIA PENSION con o sin pieza. Seriedad absoluta. 22—N

NECESITO CASITA O PENSION, indicar precio, extranjero. Correo Ñuñoa. 20—N

ARRIENDO PIEZAS CON O SIN muebles, a matrimonio sin niños o caballero honorable. Pensión. Independencia 1168. 19—N

CASA HONORABLE ARRIENDANse piezas, departamentos amoblados con pensión, balcón calle. Estado 115. 20—N

BONITO SALON ARRIENDO CON o sin pensión. Nataniel 277.

ARRIENDASE PIEZA CON PENsión, balcón calle, Huérfanos 2370.

ARRIENDO PIEZAS AMOBLADAS, con sin pensión. San Diego 262.

BONITAS PIEZAS CALLE, PENsión, baño. Barroso 334.

SE ARRIENDAN PIEZAS, CON pensión. San Francisco 323. 21-N

PIEZA AMOBLADA, PENSION, baño, a matrimonio o caballero. Providencia 1537.

PIEZAS PENSION VIAJEROS. 21 Mayo 843.

SE ARRIENDA LINDA PIEZA, pensión. Cumming 722. N-21

ARRIENDO UNA O DOS PIEZAS personas decentes, con o sin pensión. Cueto 1002. 19-N

PIEZAS CON PENSION. MONEDA 1324.

PIEZAS BALCON CON O SIN MUEbles, pensión. Marcoleta 545. N—21

SE ARRIENDA PIEZA CON PENsión entre San Ignacio y Cochrane a dos cuadras Alameda. Olivares 1446. N—23

A MATRIMONIO HONORABLE arriendo linda pieza con pensión. Casa Residencia. Villavicencio 360. N—21

ARRIENDO ESPLENDIDAS PIEzas con pensión. Unión Americana 349. 20-N.

ALAMEDA 1621, PIEZAS PENsión, precios bajos. 22-N.

CATEDRAL 1287, ARRIENDASE piezas amobladas, balcones calle con pensión. N-20

CASA HONORABLE OFRECE PIEzas, pensión. Catedral 2429. N 21

ARRIENDO DEPARTAMENTO, con vista a la Quinta Normal, con o sin muebles, y pieza con pensión. Matucana 84. 20-N

BUENAS PIEZAS Y PENSION A señorita honorable. Agustinas 2207.

23.—Instalaciones y accesorios para negocios. (Compra y venta)

MOSTRADORES, VITRINAS, apropiado almacén vendo. San Diego 73.

SE VENDE UNA VIDRIERA Y mostrador en muy buen estado. San Pablo 1018. 19—N.

VENDO ESTANTERIA PARA CIgarrería en 550. Verla y tratar, Carmen 548. 20—N.

ROMANITA 123 KILOS PESA Y balanza mostrador vendo ocasión. Avenida La Paz N.o 2. 19—N.

VENDO INSTALACION CIGARREría, lustrín. Pinto 1501. 19-N

MOSTRADOR ESTANTERIA, VIdriera, parada, etc. derecho local, 10 a 12.— Maestranza 130.

VENDO MOSTRADOR, ARMAZON vidrieras, doy barato. Cuevas 1489.

PESO MOSTRADOR, VENDO. ARtesanos 983.

$ 400 REGALO TODA CLASE UTIles para negocio abarrotes. Nueva Ovalle 801, por Colón.

VENDO ESTANTERIA Y MOStrador hay lavandería. San Francisco 230 2 a 4. 20—N.

VENDO DOS VIDRIERAS CHICAS especial cigarrería, una grande exhibición. San Antonio 516.

ATENCION. PELUQUERIA, GRAN peinador con mármol y espejo grande con 2 llaves nikel y doble lavatorio, fierro enlozado, de madera roble americano, vendo ocasión. Delicias 2439.

VENDO UTILES CARNICERIA. Cuevas 1180. N-20

24.—Instrucción y educación. (Colegios, academias y profesores)

MATRICULESE INSTITUTO Mercantil reorganizado. Merced 882. 20-N

$ 3 MENSUALES ENSEÑANZA EScritura máquina. Ricardo Santa Cruz 757. N-19

APRENDA ESCRITURA MAQUIna. Diez pesos mensuales. Instituto de Contabilidad. Puente 687. Bandera 154. 20-N

SE PREPARAN EXAMENES alumnos Humanidades. Santiago Concha 1196. 21-N

NECESITO PROFESORA COMPEtente titulada, para hacerle clases a un niño, primer año de humanidades, que sepa inglés. Avenida Salvador 1765. 21-N

SE PREPARAN EXAMENES alumnos Humanidades. Santiago Concha 1186. 22-N

PREPARO EXAMENES DE FRANcés. San Pablo 2324, casa 3. 20-N

MATRICULESE NUEVOS CURSOS: Contabilidad, Taquigrafía, Idiomas, Dactilografía. Instituto Comercial. Agustinas 1060.

¡¡APRENDA!! ONDULACION MARcel, peinados artísticos, corte elegante de melena, manicure. Otórgase título coiffeur. Apresúrese. Escuela Santa Rosa 22.

¡OJO! BELLEZA CIENTIFICA, PEdicuro-cirujano. Masaje facial. Pídanse prospectos. Diplomas válidos. Instituto Díaz Gascogne. Santa Rosa 22.

25—Instrumentos musicales, afines y accesorios. (Compra-venta y composturas)

RICA VICTROLA VICTOR, MUEble, casi nueva, caoba, regalo mitad precio. San Pablo 2609. N-20

PIANO SEILER, VENDESE, $ 2,400 Bascuñán 466. 20—N

DISCOS, VICTROLAS, BARATURA. Bandera 191. N-22

PIANO DUYSEN DE COLA Y AUtopiano Jacob, Doll, se vende por la mitad de su valor. Verlo: Arturo Prat 166. 19—N

VIOLIN ANTIGUO, VENDO OCAsión. San Diego 294. 22—N

PIANO ALEMAN, CLAVIJERO bronce, vendo, Arturo Prat 811.

PIANO 1|4 COLA BOISSELOT, vendo. Santo Domingo 592.

PIANO 1|4 COLA, ALEMAN, VENdo. San Isidro 127. 19—N

VITROLA VICTOR SIN USO CArrera 415. 19—N

VITROLA, CON FACILIDADES DE pago, vende: San Pablo 2215. 27-N

DISCOS: LAS ULTIMAS NOVEDAdes recibió: San Pablo 2215. 27-N

VICTROLAS, GRAMOFONOS, COMposturas económicas. San Pablo 2215. 27-N

MUY BUEN VIOLIN, ANTIGUO, vendo, Merced 867. 20-N.

$ 460, REGALO VITROLA MUEble, grande, Salón. Diez discos. Independencia 861.

MAGNIFICO PIANO, MUY BUEnas voces, vendo de ocasión. Verlo de 3 a 5 P. M. Victorino Lastarria 138. 20—N.

PIANOS ALEMANES VENDO OCAsión. Tarapacá 696.

PIANO ALEMAN VENDO OCASION Delicias 238.

PIANO ALEMAN, MODERNO, véndese. Cochrane 181. 22-N

PIANO ALEMAN, MOLLER, VENdese, Nueva Andrés Bello 779, esquina Purísima. 22-N

PIANO HARDT, TRES PEDALES, véndese 3,500. Santos Mumont 482. 22-N

PIANO FLAMANTE REALIZO 1,300 por viaje rápido. Marcoleta 32. Verlo de 10 a 12.

LINDA VICTROLA MALETA, VENdo barato. Molina 546.

COMPRASE DE OCASION AUTOpiano prefiriendo Fischer, también véndese piano vertical. Ahumada 129.

PIANOS Y AUTOPIANOS, FACIlidades de pago. Ahumada 31.

VENDO RICO FONOGRAFO CON 6 discos modernos. Ñuble 1036.

VICTROLA VICTOR, SOBREMESA N.o 6, un mes de uso, véndese por apuro $ 480. Casilla 81 D. Carlos González.

27.—Medicina

SIFILIS, GONORREA, IMPOTENcia, Consultas gratuitas, 1 a 6. Nocturna, 8 a 10. Rayos violeta. Clínica doctor Cifuentes. Santo Domingo 1953 En. 6-1926

ENFERMOS, PERSONAS AGOTAdos física, mentalmente, nerviosas, neurasténicas, cansancio cerebral, anemia, raquitismo, impotencia, insomnios. El mejor tónico, "Cerebrol". 30—N

FABRICA DIENTES FIJOS, 5; EXtracciones sin dolor; dentadura sin paladar. Precios económicos. Dentista titulado: Chile, Europa, Estados Unidos. Catedral 1467.

28.—Materiales de construcción. (Compra y venta)

TUBOS CEMENTO TODOS DIAmetros, baldosas, cualquier dibujo, soleras, lavaplatos, lavatorios, gradas de granito artificial. Lira 715. 25N—O.

VENDO LADRILLOS FISCALES A domicilio, $ 100 mil. Santiago Concha 1380. N-19

ADOQUINES, VIGAS PINO, ROble, usados. Salvador 835. 20—N.

4,000 TEJAS VENDO BARATAS. Carmen 1390, casa 460 Pasaje. 19—N.

CONSTRUCCIONES MODERNAS verdaderamente económicas, rapidez, elegancia. Arquitecto. Casilla 3941. 19—N

FIERRO ACANALADO, PUERTA, véndese. Loreto 376. 19—N

MEJORAS VENDO MUY BARATAS, verlas y tratar en Nataniel 1450. 21-N

ESCOMBROS SE RECIBEN A $ 2 carretonada. Avenida Matta 8.

PLANCHAS ZINC, 10 TANCKION para vacas, tarros lechería grandes y chicos, batidora y descremadora, depósitos estañados, vendo. Av. Miguel Claro 759, por la mañana.

LO NEGRETE VENDO MEJORAS Monterrey, Avenida Roma 204. Verlas, tratar, Maestranza 1367. 20—N.

TECHO REVART $ 1.50 PLANCHA. Avenida Matta 375. N-28

FIERRO GALVANIZADO, MADEras, adobes, soleras, demolición vendo. Rosario 906.

PUERTAS DE 2 HOJAS DE 2.50 por 1.40 de pino, vendo usadas. $ 85 c|u. Cochrane 1460. 20-N.

PUERTA FIERRO, CORTINA, VENdo barata. Cochrane 1055. N-20

ALAMBRE PARA PASTO, TABIque, realizo 4.000 kilos; 150 planchas zinc negro acanalado usado, baratísimo. San Pablo 2055. N 20

VENDO DE OCASION MAQUINA heladera con dos botes. Delicias 129.

29.—Máquinas, motores, afines y accesorios. (Compra-venta y composturas)

MAQUINAS DE COSER REINA. Precisa. Mundlos, agujas, repuestos para toda máquina coser, tejer. Augusto Graf, Teléfono 3303, San Diego 87. 20—Nov.

ANAFE Y SOPLETES PARAFINA, bencina. Toda clase repuestos. Taller especial de composturas. Augusto Graf. Teléfono 3303. San Diego 87. 20—Nov.

COMPOSTURA DE TODA CLASE de máquinas de coser y tejer. Augusto Graf. San Diego 83. 20—Nov.

TRABAJOS DE TORNO Y FRESA soldadura autógena y todo trabajo de mecánica en general. Augusto Graf. San Diego 83. Teléfono 3303. 20—Nov.

CONCRETERA A MOTOR ELECTRIco compro de ocasión, detalles y precio a casilla 800. 19—N

HIELO MAQUINA AL AMONIACO para 1,000 kilos en 24 horas, lista entrega inmediata, vendo. Avenida Matta 423. 29-N

MAQUINA PIE SINGER BOBINA, otra de mano, vendo ocasión. Nataniel 1179. N-19

PRENSA BALANCIN, VENDO, Conferencia 564, máquinas. 20-N

SE VENDE DE OCASION UNA máquina heladera con carretón y botes. Maruri N.o 333. N-19

MAQUINA CERNIDORA, VENDO de ocasión. San Diego 460. El Águila. N-25

VENDO MAQUINA SINGER ESPEcial para zapatero, talabartero. San Alfonso 470. 19—N.

VENDO MAQUINA SINGER, LAMparas eléctricas, una todo cristal, muy fina, califont de leña, etc. Porvenir 372, entre Lira-Madrid. 20-N.

FERRETERIA DE ACUMULADOR hidráulico, resistencia 250 kilos centímetro cuadrado, necesítase. — Ofertas: Bandera 580. 19—N

COMPRO DE OCASION MAQUINA sobadora, batidora, caramelera prullé y prensa. No importa que sean grandes o a motor. Dirigirse: Luis Martínez, Rancagua esquina Quechereguas. San Fernando. 20-N

COMPRO MAQUINA FOTOGRAFIca, tamaño corriente, extra-rápida. Contador. Alameda 2015. 21-N

MAQUINA SINGER DE PIE, VENdo ocasión. Andrés Bello 442. 20N

BALANZA CALCULADORA "DAYton", en perfecto estado véndese de verdadera ocasión. Molina 483. 20-N

CENTRIFUGA PARA LAVAR AZUcar, almidón, etc., romanas 1,200, 500, 300 y 120 k., vendo barato. Bulnes 216. 20-N

MAQUINA CALCULADORA, COMpro de ocasión. Ofertas, a Casilla 312. 20-N

MAQUINA HELADERA, CINCO BOtes, carretón, véndese. San Pablo 2830.

MAQUINA ESCRIBIR, CARRO grande vendo $ 280. Ariztía, tercer piso, oficina 20.

30.—Muebles. (Compra-venta y composturas)

DOS BILLARES VENDO EN BUEN estado. Nataniel 2052.

MUEBLES, DORMITORIOS, COmedores, salones, escritorios, variedad estilos y modelos roble americano. Precios bajísimos. Grandes facilidades pago, con entrega inmediata. Especialidad sillas desde 100 pesos docena. Venga consultarse. Fábrica Nacional de Muebles, Serrano 398, esquina Cóndor. N. O.

MUEBLERIA "LA MODERNA" vendo roperos con luna desde 140 pesos; peinadores ingleses desde 85 pesos; muebles sueltos, sillas, catres y colchones. Gran oportunidad. San Diego 872. 21-N

MESA GRANDE USADA
PARA SALA DE REUNIONES
SE NECESITA
X. Z., CASILLA 18-D

ANTICIPO FONDOS POR MUEBLES a consignación. Compro menajes. — Casa de Remates. San Antonio 74. En. 15-1926

MUEBLES: OFRECEMOS CUALquier estilo. Precios muy ventajosos. Entrega inmediata, grandes facilidades de pago. Consulte nuestras condiciones. Fábrica Sociedad Nacional de Muebles y Maderas. Copiapó 1060, entre Prat y San Diego. 28—N.

REGIO AMOBLADO IMPORTADO, dormitorio, precio ocasión: $ 3,800. Rosas 1783, verlo después almuerzo. 19—N

VENDO DE OCASION AMOBLADO de salón, cortinas y un alfombrado. Loreto 201. 19—N

MUEBLES ANTIGUOS Y ESTANtería nueva vendo de ocasión, Av. Macul 1034. 19—N

SE VENDE DE OCASION LINDO amoblado de dormitorio, estilo antiguo, tallado a mano. Caupolicán 991. 20-N

VENDO MESA COMEDOR MEDIO amoblado salón. San Ignacio 778. 19—N

COMPRO DE OCASION UN AMOblado de dormitorio estilo moderno. Indicar precio a Zhack, Casilla 81-D. 22N.

VENDO SILLAS COMEDOR, ENjuncadas de nogal, escritorio Ministro nogal, amoblado salón color bronce, 9 piezas, otros útiles de casa muy baratos. A. Prat 1758.

CUNA BRONCE, ANTEOJOS CArreras, ocasión, vendo, San Isidro 672.

SALON LUIS XV, DORADO, $ 500; sala lacre, 300; piano estudio, 800; estante libro, 100; sofá caoba, 200; trinche, 100; espejo, 2.20x1.20, 300; velador, 30; y variedad menaje, vendo. Merced 575.

VENDO UN PAR TRINCHES. Avenida Las Quintas 650, esquina Mujica.

COMPRE MUEBLES SALON, NUEve piezas, desde $ 320; comedores, 700. Dormitorios, 5 piezas, 900. Sillas, docenas, 290. Facilidades pago. Fábrica: San Diego 957. 10-N

VENDO ESTANTES LIBROS NOgal, sofá, sillas jacarandá, catres. 21 Mayo 843. N-20

BONITOS MUEBLES SALITA, COmedor, dormitorio, véndese ocasión. San Diego 448. N-21

DE OCASION VENDO AMOBLADO salón, dorado, tapiz azul, alfombra una pieza, mesa centro con mármol, pedestales. Porvenir 372. N-21

OCASION VENDESE CENTRITO alfombra y catre. San Isidro 72. N-20

AMOBLADO SALON, SALA, COmedor, mesa corredera, espejos, estantes, estantes libros, caja fondos, carpeta paño bordada, lámpara baccarat, piano vertical, victrola Victor, discos, véndense de ocasión. Ahumada 129.

CATRE AL LAQUE Y BRONCE colchón, juego lavatorio vendo por ausentarme. Avenida Silva 201.

VENDO BILLAR IMPORTADO COcina a gas, seis platos. Copiapó 1472. N—20

VENDO OCASION COCINA GAS, flamante estado y 2 catres bronce. Verlos: Avenida Miguel Claro 198. N—21

VENDO OCASION ROPERO, PEInador, máquina coser pie Singer, 6 sillas, comedor redondo, velador, Maturana 536. 21-N.

MARQUESA, SOMMIER, RICO COLchón de crin, plaza y media, flamantes, se venden, de ocasión, por viaje. Santos Dumont 580. N-20

FALTANDO POCOS DIAS PARA entregar el local, vendo cualquier precio juego dormitorio, comedor, escritorio cortina, peinadores, victrola, estante libros, mesas redondas, instalación cigarrería y varios. Bandera 735. N-21

FABRICACION
DE PUERTAS, VENTANAS, GALERIAS DE TODAS CLASES
Hace y tiene listas para entrega inmediata:
BARRACA Y FABRICA DE MADERA
"LA REPUBLICA"
DOMEYKO N.° 2354
TELEFONO N.° 182 (PARQUE)

N.o 1,095

RESPUESTAS A NUESTROS LECTORES

Nvbre. 19 1925

RIO, SERAN ATENDIDAS PERSONALMEN NO APAREZCAN RESUELTAS EN EL DIA.
LAS PERSONAS, CUYAS CONSULTAS TE POR EL REDACTOR DE LA SECCION
LOS DIAS LUNES, MIERCOLES Y VIERNES, DE 5 a 5 1|2 DE LA TARDE.

SACOS DE SALITRE

Salitrero.— Antofagasta.

Saluda atentamente al señor Redactor y le agradecería le contestara lo siguiente:

¿Cuál es el peso máximo para los sacos de salitre que sean transportados por los cargadores?

Una ley dictada en Febrero de 1923, fija como máximo para sacos de cualquiera clase de productos, 80 kilos.

Con posterioridad se dictó un decreto, adicional al reglamento de esta ley que fija una tolerancia de 3 kilógramos por saco, limitada al 10 o|o de los sacos de cada cargamento.

LATIN

Suscritor. — Talca.

La célebre frase: "¡O tempora! ¡O mores! cómo se puede traducir en nuestro idioma y desde cuándo se conoce?

Esta frase se atribuye a Cicerón, quien la pronunció en el Senado, cuando denunció la conjuración de Catilina. Significa: "¡Oh, tiempos, ¡Oh, costumbres!"

ALCANCE A UNA PREGUNTA

Estudiante. — Santiago.

En el número 1091, de su importante sección correspondiente al 11 del presente, se refiere usted a las Conferencias del Trabajo y al Tratado de Versalles.

¿Podría darme algunas noticias de las Conferencias celebradas, y acuerdos tomados en ellas?

Hasta la fecha son siete las Conferencias Generales de Trabajo celebradas.

La primera tuvo lugar en Washington en 1919, y en ella se adoptó el establecimiento de las jornadas de ocho horas para todos los países; prohibió el trabajo nocturno de los menores de 18 años y de las mujeres, y todo trabajo industrial antes de 14 años; protección a la maternidad obrera; al trabajo infantil, etc.

La segunda Conferencia tuvo lugar en Génova en 1920; las cinco últimas Conferencias se han reunido anualmente en Ginebra sin interrupción.

La 6.a Conferencia se refirió al trabajo nocturno en las panaderías y a la igualdad de tratamientos de los obreros nacionales y extranjeros víctimas de accidentes de trabajo.

La última Conferencia celebrada en Mayo de este año, se refirió a la indemnización de accidentes y a las enfermedades profesionales. En ella fué representante del Gobierno de Chile, don Emilio Bello C.

PROGRESIONES

Matemático. — San Felipe.

Abusando de su buena voluntad, lo molesto para que me diga si será posible obtener la suma de una serie de números, (1 a 200, por ejemplo), sin tener que estar sumándolos uno por uno, pues la paciencia no me alcanza para tanto.

Esto que a primera vista parece muy difícil, o por lo menos muy largo, es, sin embargo, bastante sencillo, gracias a algunos hombres que desde muy antiguo han estudiado este método para evitar los quebraderos de cabeza a los de poca paciencia como usted.

Lo que usted nos propone es un caso de progresión aritmética, o sea una serie de números tales que la diferencia de dos números seguidos es constante.

La suma S en una progresión es igual a $S=\frac{(a+n)\,d}{2}$ en que a es el primer término, n, es el último y d es el número determinado.

En su ejemplo sería:

$$S=\frac{(1+200)\,200}{2}=20100$$

ZENON

RESCATO MUEBLES PIANOS empeñados, para su venta, en privado o remate. San Antonio 74. E-15-26

DESEO COMPRAR DE OCASION, un catre bronce de una y media plaza, un ropero con espejo, un peinador, un velador y útiles para fabricación helados. Dirigirse: Calle San Pablo N.o 2318. 20-N

31.— Notificaciones comerciales

SE AVISA A LOS DUEÑOS DE LOS vales N.os 9510, 11928 y 11292, de bodegas comerciales de Luis Phillips por 2 sacos semilla alfalfa, 440 sacos carbón Sol y 80 sacos de cebada que si no se presentan a retirar su mercadería antes del 1.o de Diciembre los vales quedarán nulos y sin ningún valor vendiéndose dicha mercadería al mejor postor. N-25

HABIENDO COMPRADO EL NEGOcio a la señora Esmeralda Cueto v. de Gutiérrez, calle San Pablo N.o 2318, pastelería y depósito de pan, "Pastelería Las Camelias", hago el presente aviso en conformidad a la ley. Santiago, calles Esperanza N.o 6.—P. Aguirre G. 20-N

HABIENDO COMPRADO EL ALMAcén Maule situado en San Ignacio esquina Pedro Lagos, a don Rafael Prieto, no respondo por ninguna deuda, pasado tres días. Santiago, 17 de Noviembre de 1925. A. Rojas R.

33.—Oficinas, locales y garages. (Pedidos y ofrecidos)

SE ARRIENDAN OFICINAS. CAtedral 1249. 19—N

SE ARRIENDA EL ESPACIOSO local Bandera 735. Tratar: Bandera 537. Departamento 5. 21—N.

LOCAL PARA CARNICERIA arriendo para el primero Diciembre. Chacabuco 1260. N-19

300 GRAN LOCAL EN SAN PAblo 2470 con casa habitación. Agustinas 1252. 19-N

PERSONA QUE DESEE TRABAjar en verduras, regalo local. Escribir: Carlos. Correo 2. N-19

ESPACIOSO ALMACEN ARRIENdo, muy central. Huérfanos 786, rico piso, W. a propósito casa mayorista, automóvil, gran tienda. Precio sólo $ 1,000. N-20

LOCAL PARA GUARDAR AUTOS se arriendan. Bella Vista 0925. 19—N.

ARRIENDASE ESQUINA PARA almacén. Toesca 2151. 19—N

NECESITO SITIO CON GALPON para instalar fábrica cerca carros Matta o Diez de Julio. Matta 93. N-19

800 SE ARRIENDA GRAN LOCAL apropiado para almacén, modas, peluquería, etc. Merced 388. Llaves: Merced 386. 23-N

ARRIENDASE ALMACEN, PUERta cité. Exposición 1092. Tratar, 1264. 20-N

ARRIENDO ESQUINA MUY COmercial. Brasil 63.

ARRIENDASE BUEN LOCAL PARA cualquier negocio. San Diego 921. N 21

LOCAL PARA SECRETARIA, arriéndase. Tratar: Rosario 1096.

CANDIDATOS: ARRIENDO SECREtaría, García Reyes 8.

MEDIAS - MEDIAS
GRAN REALIZACION

MEDIAS de seda, sin falla, garantida, en colores, el par ... ... $ 3.90
MEDIAS de seda, rica clase, en preciosos colores de moda, el par ... $ 5.50
MEDIAS, toda de seda, calidad superior, en colores de moda, el par . $ 3.90
MEDIAS toda de seda, de fama mundial, marca "DIABLITO", el par $ 9.95
MEDIAS de algodón, buena calidad, en colores de moda, el par.. .. $ 2.90
MEDIAS de hilo de Escocia, en colores de moda, el par ... ... $ 5.75
MEDIAS velo de hilo, en colores de moda, el par... ... ... $ 5.90
MEDIAS de hilo de Escocia, clase extra, en colores de moda, el par $ 6.30
MEDIAS de hilo, con flecha calada, clase muy fina, en colores de moda, el par ... ... $ 6.90
MEDIAS velo de hilo, tan fina como la seda, en preciosos colores de moda, el par ... ... $ 6.90

EL PARAISO
(CASA ESPAÑOLA)
21 DE MAYO 551-553

TRASPASO LOCAL, $ 200. BARRIO muy comercial. Tratar: señor Fuenzalida. Moneda 1061.

34.—Operarios para fábricas, talleres, etc. (Pedidos y ofrecidos)

Tipógrafos

PRENSISTAS DE PEDAL COMPEtentes necesita La Ilustración, Sto. Domingo 863. 19-N

RAYADOR PARA MAQUINA A discos, se necesita, en Villavicencio 315. 19—N

SE NECESITA UN MAQUINISTA litográfico competente. Ofertas personalmente o por carta a Litografía e Imprenta Moderna, Valparaíso, Avenida Brasil 174 o a casilla 310. 20-N

DISTRIBUIDOR, LIMPIADOR DE mármol necesita Imprenta Gutenberg. Serrano 699.

Carpinteros y mueblistas

NECESITO CARPINTEROS DE banco y para colocación de puertas y ventanas. Pedro Sartini. Jofré 385. 19—N.

CARPINTEROS QUE SEPAN ARmar juguetes y un carpintero para máquinas carpintería se necesita. Román Díaz 53. 19—N.

NECESITO BUENOS CARPINTEros, parqueteros, Parquet Nacional, Alameda, esquina Avenida España. Fábrica de Catres.

NECESITO OFICIAL MUEBLISTA adelantado. Avenida Matta 473.

SE NECESITAN CARPINTEROS mueblistas con buenos informes.— Dirigirse a Mesa de Trámites, 1er. piso, Gath y Chaves. 20—N.

MUEBLISTA COMPETENTE NEcesito. Madrid 895. N-20

Zapateros

ZAPATERO LUIS XV, NECESITA Botería Morel, San Antonio 85. Se exige que pertenezca a I. W. W. 20-N

FABRICA DE CALZADO, NECESIta buen recortador de tapas. Buen sueldo. Independencia 333. 21—N

LIJADORES Y TUPISTAS PARA fabricación de tacos, se necesita. Av. Las Quintas 663. 19—N

APARADORAS NECESITO. TRAbajo afuera. Irarrázaval 707. 20—N

TIRADORES DE CORTES. FABRIca de Calzado. Delicias 2701. 20—N

ZAPATERO COMPOSTURERO SE necesita. Merced 380.

ZAPATERO ARMADOR BLACK, señora necesito. San Diego 1546, casa 12. N-10

ZAPATEROS ESTAQUILLADO NEcesito. San Alfonso 414.

ZAPATERO BUEN COMPOSTUREro necesito. Matucana 598.

Sastres, modistas y costureras

MODISTA DE SOMBRERO COMPEtente necesito. Puente 625. 19N

NECESITO COSTURERA TRAJES niño, por días. Buenos informes. Tratar: San Ignacio 920. 20-N

NECESITO BUENA PALETOCERA para traje de señoras, y aprendiz. Merced 276. 19—N.

NECESITO AYUDANTA EN MOdas, Aconcagua 1235. 19—N

COMPOSTURERA COMPETENTE, obra grande, necesito. Rosas 1205.

NECESITO BUENAS AYUDANTAS, vestidos. Santo Domingo 1187.

NECESITO COSTURERAS QUE SEpan en trabajos de señoras. Esperanza 413.

NECESITO BUENOS VESTONEROS o vestoneras con muestras, para el taller y composturera. Agustinas 1056. 22-N

NECESITO AYUDANTA SASTRE. Herrera N.o 381.

APRENDIZA SASTRE, ADELANtada, necesito. Marina de Gaete 849, casa 17.

Oficios Varios

MECANICOS COMPETENTES SE necesitan. Vicuña Mackenna 1242.

MECANICO COMPETENTE EN tractores Fordson, tengo carnet toda marca, ofrécese. Ecuador 4012.

MAESTROS CERRAJEROS NECEsito. San Isidro 615. 19-N

NECESITO HERRERO CARROCEro. Antofagasta N.o 4,000. 20—N

NECESITASE TEJEDORA COMPEtente a máquina. Verse: Herrera 351. N-20

NECESITO BORDADORA MAQUINA Calle Manuel Montt 2221.

NECESITO NIÑAS BORDADORAS a máquina. Catedral 2711. 20-N

NECESITO SEÑORITA BORDADOra a mano. Macul, Avenida Los Tilos. 19-N

NECESITO RELOJERO COMPEtente. Independencia 385. 20N

BARNIZADOR NECESITO, Huérfanos 1112.

PINTURA: ESPECIALISTAS EN caras de imágenes necesitamos. Buenas recomendaciones. Mapocho 1509, esquina San Martín. 21-N

SE NECESITA MAESTROS ALFAreros, muy hábiles. Tratar: Pío Nono 55. Fábrica de Cajas. Se paga buen sueldo. 22-N

CALADORA A MAQUINA, MUY competente, necesito; pago buen sueldo. Casa Saavedra. Alameda 858. 20-N

CLAVADORES EN PIELES, SE NEcesitan en la Peletería "Blanco Encalada". Alameda, esquina Dieciocho. 22-N

MAQUINISTAS EN PIELES, SE necesitan en la Peletería "Blanco Encalada". Alameda, esquina Dieciocho. 22-N

PELETERAS BIEN COMPETENtes, se necesitan en la Peletería Blanco Encalada. Alameda, esquina Dieciocho. 22-N

PANADEROS CANASTEROS, NEcesito. Dominica 307.

LAVADOR PARA TINTORERIA, necesito. Libertad 246.

TORNERO EN MADERA SEA COMpetente necesito. Delicias 2439.

NECESITASE NIÑAS OPERARIAS. Agustinas 2333.

JOVEN ASEADO CON AFICION MEcánica necesitamos. Sueldo: empezar, $ 20 semanal. Bascuñán 527.

BARNIZADORES COMPETENTES necesito. Romero 3145.

GRAN REMEDIO UNIVERSAL Y DESINFECTANTE, NITRO OZONA, DE LOWE Y WEISSFLOG

El único comprobado por medio de la radiografía, como radical curador de la tuberculosis. (Tisis). Pruebas a la vista. Afamado desde 1887, en que salvó a numerosas personas del terrible cólera morbus. Seguro en enfermedades del hígado, de los riñones, del estómago, etc.; en pulmonía, bronquitis, asma, etc.; en diabetis, reumatismo, epilepsia, hidropesía, anemia, catarro intestinal, desintería, apendicitis, peritonitis, almorranas, fístulas, etc. Las peste y fiebres en general son vencidas a las pocas horas con repetidos lavados intestinales y tomas. Parecido casi igual tratamiento para demás enfermedades.

"CATECISMO NITRO OZONA"

Consúltelo todo enfermo. Pídase a Sucesión Luis Lowe, Claras 149. Casilla 832, Santiago. Droguería Daube y Cía, y principales Boticas.

SEÑORA FRANCESA, REGULAR edad para ayudar quehaceres de hotel, ropa y otras necesito escriba. Correo 2. — M. T. 20-N

35.—Oficios y servicios diversos. (Pedido y ofrecidos)

Chauffeurs

OFREZCOME CHOFER MECANICO español, casado, siete años profesional.—Basáez. Estación Colina.

CHOFER COMPETENTE CON BUEnas recomendaciones, necesito. Vicuña Mackenna 268. N-19

SE OFRECE CHAUFFEUR PARA Góndola Ford. Madrid 1531.

CHAUFFEUR PARA GOBERNAR coche Hudson, con taxímetro necesito. Rancagua 32. 19—N

NECESITO CHAUFFEUR SIN pretensiones para todo servicio casa comercial. 21 de Mayo 879.

OFRECESE CHAUFFEUR CON buenas recomendaciones. San Diego 1417, cité San Juan, casa 3. N-20

NECESITO CHOFER STUDEBACker, pago diez pesos diarios y comida. Bandera 78, oficina 25. N-20

Peluqueros

PELUQUERO DE FIRME NECESIto. San Diego 765. 19-N

PELUQUERO COMPETENTE NEcesito, firme. Avenida Matta 807. 20—N

NECESITO PELUQUERO DE FIRme. Mapocho 3350. 19—N

NECESITO PELUQUERO, CALLE Victoria N.o 1062.

PELUQUEROS NECESITO. INDEpendencia 972. N-20

PELUQUERO DE FIRME NECESIto San Diego 807.

PELUQUERO FIRME. FRANKLIN 1125.

NECESITO PELUQUERO FIRME. San Diego 1556. N-20

NECESITO PELUQUERO CON HErramiento. Matucana 1257.

PELUQUERO PEINADOR O PEINAdora, competente necesito. Unión Americana 16.

PELUQUERO NECESITO, CHACAbuco 19. Peluquería García.

Cocineras

COCINERA NECESITO, LIRA 878.

COCINERA NECESITO PARA Restaurant. Placer 789. 19—N

COCINERA Y NIÑA DE MANO recomendadas necesito. Calle Dieciocho 775. 22-N

NECESITO EMPLEADA SEPA COcina. Av. Macul 1034. 19-N

SE NECESITA AYUDANTA DE COcina y niña para comedores. Matucana 1379. N-19

MATRIMONIO SOLO NECESITA buena cocinera con recomendaciones. Tratar de 2 a 6. Bellavista 129 A. N-19

BUENA COCINERA PARA VERAnear en campo, cerca necesito. Bulnes 420. N-19

COCINERA COMPETENTE, CON recomendación necesítase. Alameda 151. 21—N.

COCINERA Y NIÑA PARA LAS piezas necesita casa extranjera. Catedral 2216. 19—N.

NIÑA QUE ENTIENDA LA COCIna, necesítase en casa extranjera. Recoleta. Avenida de El Salto 1254.

NECESITO EMPLEADA PARA LA cocina. General Bustamante 584.

COCINERA CON NIÑO GRANDE se necesita para un fundo en Quillota. Agustinas 1460. 19—N.

NECESITASE COCINERA Y EMpleada para la mano con recomendaciones, para servicio de tres personas. Tratar: de 2 a 5. Libertad 151. 20—N.

EMPLEADA PARA LA COCINA Y mano, necesita matrimonio solo. — Tratar: de 2 a 4, en Fontecilla 273. 20—N

COCINERA Y NIÑA DE MANO NEcesito, con buenas recomendaciones. Compañía 1440. 20—N

AYUDANTA COCINA, DECENTE, necesito. Franklin 841. N-19

NECESITO COCINERA QUE SEPA la cocina española, Santa Elena N.o 00. 19—N

BUENA COCINERA CON RECOmendaciones necesita, matrimonio solo. Marín 382. 20-N

COCINERA NECESITO EN HUERfanos 1508.

COCINERA NECESITA FAMILIA extranjera 3 personas, Avenida Irarrázaval 188. 20-N

NIÑA JOVEN SEPA COCINA, NEcesito. Santo Domingo 1269.

COCINERA PARA POCA FAMILIA, necesita: San Martín 148.

NIÑA PARA LA COCINA Y COMEdor, necesítase. Vergara 539. Sueldo, 0 pesos. 20-N

SE NECESITA DOS EMPLEADOS para cocina y niños. Bandera 502. 20-N

EMPLEADA PARA LA COCINA necesito. Vicuña Mackenna 527.

CASA EXTRANJERA NECESITA empleada joven y aseada que sepa uso de cocina. Echaurren 634. 20—N.

COCINERA Y SIRVIENTA DE MAno. Echaurren 61. N-22

COCINERA NECESITO, BUEN sueldo Delicias 2328.

COCINERA NECESITO INUTIL presentarse sin ser competente. 21 Mayo 773. N-20

BUENA COCINERA NECESITO. Bandera 843.

COCINERA, SERVICIO CABALLEro solo, todo servicio casa, necesito. Sotomayor 725.

NECESITO AYUDANTA COCINA Y niña para loza. Delicias 129.

Mozos

NECESITO MOZOS COMPETENTES cocinera para casa de cena, regular edad. Eyzaguirre 1147. 19—N

NECESITO MOZO COMPETENTE con buenas recomendaciones, puertas adentro. A. Barroso 644.

NECESITO MOZO BUENAS RECOmendaciones. Castro 419.

MOZO JOVEN TRABAJADOR NEcesito. Siglo XX 180. 20—N.

Niños

NIÑO PARA REPARTO PAQUETE se necesita. Moletto, Catedral 2202. 19—N.

NECESITO NIÑOS, AVENIDA ITAlia 1842, Providencia. 19—N.

MUCHACHITA 17 AÑOS AYUDAR quehaceres, buen sueldo. Bilbao 70. Cerca Alameda. 19—N.

MUCHACHO PARA EL SERVICIO necesito. Buen sueldo. Avenida Irarrázaval 3212. 19—N

MUCHACHO AGIL, SE NECESITA para el aseo; puertas adentro. Catedral 1467.

NECESITO NIÑO, ASEO ESTABLO. Almirante Barroso 756.

NIÑO PARA MANDADOS CON REcomendación, necesito. Catedral 2429

NIÑO NECESITO PARA ASEO, mandados. Echaurren 65. 20N

Ocupaciones varias

HORTELANO JARDINERO, CASAdo sin familia, para fundo un paso Santiago, necesito. Casilla 800. N-19

AMA DE LECHE NECESITO. 5 DE Abril 4062. 19—N

NECESITO EMPLEADA PARA familia extranjera. José Tocornal 65. Providencia. 19—N.

EMPLEADA NIÑO, RECOMENDAda, necesito. Serrano 174. 19-N

NECESITO REPARTIDOR COMPEtente en fideos. Grajales 2060. 19-N

SE NECESITA EMPLEADA PARA todo servicio, para llevar a Iquique, se paga buen sueldo. Presentarse con buenas recomendaciones y tratar en Vicuña Mackenna 110. N-19

BUENA SIRVIENTE PIEZAS muy honrada, 4 personas, $ 50. Claras 720. 19—N.

EMPLEADA PARA LAS PIEZAS que sepa coser se necesita. Tratar, únicamente de 1 a 5 P. M. en Catedral 1757. 20—N.

NECESITO COPERO Y DOS NIÑOS vendedores de dulces ambulantes, con carnet y permiso, pago buen sueldo y buena comisión. San Pablo 2289. 19—N.

SE NECESITA UNA NIÑA SANTA Isabel 0183. 19-N

EMPLEADA DE MANO, JOVEN, recomendada, necesito para pensión particular, $ 50 y gratificación. — San Antonio 214. 19—N

PERSONA COMPETENTE DIRIGIR trabajos corta de leña, hechura carbón, ofrécese. Carta o personalmente. Vitacura 84. Los Leones. 19—N

EMPLEADA PARA PASTELERIA, puertas afuera, se necesita. Presentarse sólo de 3 a 5 P. M. 21 de Mayo 863. 19—N

EMPLEADA PARA TODO SERVIcio, necesita en casa matrimonio solo. Brasil 745. 20—N

NIÑERA MUY COMPETENTE EN el cuidado de niños, con recomendación, necesito. Compañía 1440. 20—N

NECESITO EMPLEADA PARA Panadería. San Francisco 1604. 19—N

NECESITO NIÑA AGIL PARA LAS mesas, puertas adentro. Alonso Ovalle 1072. 19-N

NIÑA JOVEN RECOMENDADA, para todo servicio necesítase. Curicó 206. 19-N

NECESITO EMPLEADA TODO servicio. Calle Manuel Montt 2221. 19—N

PORTERO NOCHERO PARA HOtel, trabajador necesito, tratar, 10 a 12 M. Matucana 82.

NECESITO EMPLEADA, BUENAS recomendaciones, para todo servicio. Nataniel 571. 20-N

NECESITO LUSTRADOR, PAGO mensual, doy comida, Avenida de La Paz N.o 19.

NECESITO NIÑERA, CON RECOmendaciones. Ejército 215. 20-N

NECESITO EMPLEADA RECOMENdada de piezas. Ahumada 143.

ALBAÑIL, NECESITASE. DIECIOcho 406.

MUJER PARA LOS QUEHACERES, puerta afuera, $ 50. Ñublo 808. 20-N

EMPLEADA PIEZAS, EDAD, NEcesito. Huérfanos 1508.

NECESITO MUSICA BATERIA. Hotel Restaurant Mallorca. Eyzaguirre 1049. 20—N.

NECESITO ALBAÑIL QUE SEPA algo carpintero. Castro 432. 21—N.

CARRETONEROS PARA TRANSportar chancado, necesito. Tratar: Exposición, esquina Lautaro. 20-N

EMPEDRADORES DE CALLE, NEcesito. Tratra: Exposición, esquina Lautaro. 20-N

APRENDIZ NECESITO. SAN PAblo 1352.

OFRECESE CORTADOR CARNIcería. San Francisco 636.

NECESITO VENDEDORES PARA Fábrica de Escobas, prefiérense con clientela. Galería Alessandri 31. N-21

EMPLEADA RECOMENDADA, NEcesito. Dieciocho 451. N-21

NECESITO MAYORDOMO PARA cité, con garantía en dinero efectivo. Tratar: Santo Domingo 883. N-20

PINTOR SEPA FILETEAR, NECEsito. Montevideo 554.

NIÑERA Y EMPLEADA MANO, necesito. Sazié 2345. N-20

NECESITO NIÑERA FORMAL, inútil sin buenas recomendaciones. Libertad 450 D.

NECESITO UNA NIÑA PARA LAvar platos. San Pablo 1066. N-20

EMPLEADA AYUDAR QUEHACEres de casa. Balmaceda 827.

OFRECESE PIANISTA AQUI O fuera. Andes 1941.

MATRIMONIO EXTRANJERO NEcesita empleada todo servicio, buen sueldo. Antonio Bellet 115, Providencia. N—21

SEÑORITAS SEPAN LIMPIAR ternos, necesito. Sueldo empezar, cien pesos. Cueto 243.

NIÑA SENCILLA NECESITO PAra todo servicio, dos personas. Huérfanos 2236.

SE NECESITA CARRETELERO. Independencia 870. 20-N.

EMPLEADAS PARA TODOS SERvicios, necesito varias. Bandera 339.

NECESITO TOCADORA BUEN sueldo. Maipú 15. 20N

AMA DE LECHE NECESITO URgente. Delicias 3027.

NECESITO EMPLEADA PARA LAS piezas. Hotel Matucana 6. 20N

36.—Pensión en familia

CASA FAMILIA RESPETO ARRENdaría a matrimonio, departamento con buena pensión, con sin muebles, una cuadra plaza. Puente 644. 19-N

EN CASA FAMILIA ARRIENDASE una o dos buenas piezas amobladas y pensión. Huérfanos 621. 22-N

ARRIENDANSE PIEZAS EN CASA seria. También pensionistas de mesa. Prefiérese extranjero. Tratarse Freire 471. 19—N

MATRIMONIO SOLO NECESITA departamento dos piezas con pensión, casa sin pensionistas. Serrano 205. 19-N

PERSONA DE RESPETO NECESIta pieza sin muebles, con pensión, en casa sin pensionistas. J. D. U. Arturo Prat 424. 19—N.

SEÑORA EXTRANJERA OFRECE espléndidas piezas amobladas, con pensión. Lira 360. 19-N

FAMILIA HONORABLE, BUENAS piezas, pensión, matrimonio. Maestranza 154. 20—N

FAMILIA HONORABLE PROPORciona piezas pensión. Prat 42. 19—N

FAMILIA ARRIENDA PIEZAS pensión. Rosas 1340. 19—N

FAMILIA HONORABLE OFRECE pieza pensión. Santa Rosa 60. N-20

A MATRIMONIO, DORMITORIO amoblado con pensión, casa particular, todo confort. Merced 395. N—21

ARRIENDO DEPARTAMENTO O por separado, matrimonio o jóvenes, con pensión, casa familia. Cóndor 1236. 20-N.

38.—Préstamos e hipotecas

PARTIDAS DE $ 10,000, PARA primeras o segundas hipotecas, tengo. Compañía 1065, oficina 29.— Góngora. 19-N

OJO, 8,000 LISTOS PARA PREStarlos. Libertad 10. 19—N

$ 70,000 NECESITO PRIMERA hipoteca, linda casa calle Rosas sin agentes. Correo 8. Victoriano.

$ 1,000 NECESITA URGENTE INdustrial. Ofrece fiador comerciante. San Pablo 2274.

40.—Profesionales

ZURCIDOS INVISIBLES, NOTAble zurcidor japonés. Especialista único, especialidad en viraduras, transformaciones, son perfectas. San Diego 228. Teléfono 667. En. 5-1926

COBRO SUS CREDITOS EN TODO Chile, sin ningún gasto para usted, solamente un descuento. Dirigirse: Juan Rafecas Puig. Moneda 1061.— Of. 6. 22—D

CONDOR 1158, CASA ANTIGUA, única especialista zurcidos invisibles jerseys, viraduras, hechuras, trans. 8-Dic.

ZURCIDOS INVISIBLES, VIRADUras, hechuras. Alonso Ovalle 1114. N-21

41.—Prendas de vestir

ROPERIA LA CANTABRICA, LIquida mil ternos rezagados de sastrería, y usados de todas medidas, inmenso surtido en ropa hecha, zapatería, camisería, sombrerería, facilidades de pago. Visítela: Esmeralda 863, al llegar a 21 de Mayo. N. O.

OBREROS, TRAJES MEDIDA 100, rezagados 75, pantalón 20. Depósito Casimires, $ 12 metro, córtanse trajes, hechuras 70 cuotas. V. Mackenna 1080. 6—D.

REALIZASE ROPA, SOMBREROS, zapatos, paraguas. Cuevas 1230. Unicamente 9 a 12.

42.—Personas buscadas

DE RAMON GALVEZ DESEA SAber su primo Arturo Gálvez. Casilla 1661. 19—N.

SEÑORITA HIJA DE ALEMAN, de Valparaíso, que estuvo hace dos meses más o menos en el edificio Ariztía, oficina 11, segundo piso, por una ocupación, ofrecida, se le ruega pasar a la citada oficina, por asunto que le conviene, indicar su dirección. 19—N

A FEDERICO BUSTORF, ASUNtos le interesan, pase a Esperanza 735. N-20

45—Rodados, accesorios y caballos. (Compra y venta)

BICICLETA NIÑO, IMPORTADA, ocasión, vendo, Dardignac 247. N-19

BUENA CARRETELA VENDO. Santa Rosa 1801. N-20

DE OCASION VENDESE UN COche con dos pares de arneses flamantes. Tratar: Eyzaguirre 626, San Bernardo. 20N

BICICLETA "CONCORDIA" CON linterna, véndese $ 260. San Pablo 1114. 19—N.

COKE AMERICANO BORDEAU, perfecto estado, con arneses, vendo ocasión. Avenida Manuel Montt 1541. 19—N

VENDO CAMAS CARRETON PAnadero y ruedas usadas. Santiago 1477. N-19

CARRETELA LECHERA RECIEN refaccionada, vendo. Santiago 1477. N-19

VIDRIOS FINOS PARA FAROLES de coche, vendo gran surtido a $ 13 cada uno. Recoleta 301. N-19

DE OCASION VENDESE BICIcleta Diamont. Arauco 1182. 20N

VENDO PAR RUEDAS FIERRO 33 por 5 y llantas. A. Prat 1657. 20-N

VENDO BUENA CARRETELA aperada, seguro carga, dos casas. — Rivas 131. 20-N.

VIDRIOS FINOS PARA FAROLES de coches, vendo gran surtido, a tres pesos c|u. Recoleta 301.

VENDO DOS CARRETONES, CAballos, aperos, ocasión. Ariztía, tercer piso, oficina 15.

CARRETONES DE REPARTO REAlizamos. San Diego 1008.

CAMION 4 RUEDAS, NUEVO, vendo. Verlo: Veguita San Diego. Administración.

REMATE DEL MENAJE DE CASA

Del Sr. Alfredo Lavanderos

517 - DIECIOCHO - 517

Hoy JUEVES a las 2 P. M.

— HAY: —

SALON.—**Rico amoblado tallado importado de Venecia,** compuesto de sofá, 2 sillones, 3 banquetas y 3 sillas; vitrina tallada y consola con espejo mismo estilo, cuatro dormitorios granates, dos espejos dorados Luis XVI, estatuas de bronce y venecianas, cuadros al óleo, floreros, lámpara de pie, jardineras y diversos adornos, lámpara eléctrica, **rica alfombra de tripe cortado granate,** etc.

ESCRITORIO.—**Rico amoblado Chesterfield tapizado en ma**rroquí, compuesto de sofá y dos sillones, dos estantes de jacarandá, mesa escritorio y estante de nogal tallado, estatuas con columnas, grabados, **Diccionario Larousse** y otras obras, lámpara eléctrica, alfombra de una pieza, etc.

COMEDOR.—**Amoblado de nogal tallado estilo Renacimiento,** compuesto de gran aparador con vitrinas laterales, dos trinches, vitrina, **mesa de correderas,** sofá y 12 sillas tapizadas en cuero, servicios de cristal y de loza, piezas de centro, budineras, servicios para té, alcuzas, paneras y diversos útiles, cortinajes de felpa, reloj de colgar, jarrones, lámpara eléctrica, etc.

HALL.—**Amoblado confortable estilo americano** forro de tapicería, compuesto de sofá, bergere, dos sillones y dos banquetas; otro juego mouquet, paragüero con espejo, mesa de centro, estatuas, cuadros al óleo, alfombra de una pieza, etc.

VARIOS.—Amoblado de dormitorio estilo inglés color caoba, compuesto de ropero con espejo, peinador, cómoda y dos veladores, catre de bronce con sommier, amoblado de asiento, **guarda-ropas, califont Vesuvius, bidet y lavatorio de desagüe,** etc.

- SE ARRIENDA LA CASA

Jorge y Víctor Eyzaguirre

MARTILLEROS DE HACIENDA.

REMATE

El Miércoles 25 del presente, a las 4 P. M., ante el notario señor Echeverría Vial, y en esta oficina, se rematará la propiedad de SANTO DOMINGO 1923, casa moderna de un piso, que consta de hall, salón, comedor, 3 dormitorios, toilette, patios, galerías y dependencias.

La casa es nueva. Tiene deuda. Planos y títulos en esta oficina.

MINIMUM: $ 63,500.00

Larraín García Moreno Hnos.

GALERIA ALESSANDRI 19

REMATE FISCAL

de 36 caballos excluídos del servicio de la Policía de Santiago.

En los corrales de la 8.a Comisaría, Bascuñán Guerrero

El Sábado 21 del presente, a las 9.30 de la mañana.

Por orden de la Dirección de las Policías

Venderé al mejor postor 36 caballos excluídos del servicio, de tiro y de silla.

PAGO AL CONTADO.

A la vista el Viernes de 2 a 5

VICTOR ARAYA L.

Martillero de Hacienda

$ 600 VENDO VICTORIA PERFECto estado, aperada; otra $ 380; coche para campo, $ 520; ruedas para carretela, $ 110. San Pablo 2055.

46.—Radiotelefonía

OCASION VENDO RADIO, CON DOS fonos, $ 35. Independencia N.o 570.

$ 16 RICO RECEPTOR. ESCUCHElo. San Pablo 2138.

47.—Servicios y cosas útiles para familias

SALON PELUQUERIA, ONDULAción Marcel, corte en melenas, últimas novedades se atienden a niños. Diez de Julio 827. N-15

SALON DE PEINADOS.— TENGO el honor de avisar a mi distinguido público, que me he instalado con una peluquería para señoras en Delicias 2467, en donde atend é personalmente. Emilio Wadas. 21—N

MODISTA EXTRANJERA: RECIBE hechuras, transformaciones, trajes, sombreros, precios módicos, sección tintorería, limpiados químicos. Eleuterio Ramírez 799. N-19

FABRICA DE PLUMEROS, AGUStinas 1778. Sucursal: Agustinas 1070. Compre usted sus plumeros y útiles de aseo directamente al fabricante, economizará 50 o|o. Visítenos y se convencerá. 21-N

LIMPIAR Y APLANCHAR TERno, $ 5, virados, composturas, zurcidos. San Martín 60. 19-N

ONDULACION MARCEL, 3.00; CORte melena, 2.00. Rosas 948. N-20

REALIZO EN TEJIDOS SEDA, trajes, batas, chombas, chalecos. San Diego 545. N-20

52.—Socios capitalistas e industriales. (Pedidos y ofrecidos)

SOCIO APORTE $ 1,000 PERCIBIrá 50 o|o utnlidades industria funcionando. Morandé 291, oficina 64. De 3 a 5.

54.—Veraneo

DESEO ARRENDAR QUINTA EN El Monte, temporada verano. Dirigirse indicando precio, MOM, casilla

---

Remate de prendas de plazo vencido

El Jueves 19 de Noviembre a las 9 A. M., el martillero señor Rivas, rematará en la **Casa de Préstamos "LA MARAVILLA", calle San Diego N.o 1802,** las prendas no rescatadas y comprendidas entre los números 31.243 a 34,134 y 16,627 a 18,884.

HAY: manteles, cortes casimir, molinillos café, sillas montar, armas de fuego.

El Jueves 19 de Noviembre, a las 10 1|2 A. M., el martillero señor Meza, rematará en la **Casa de Préstamos "EL GLOBITO", Av. Matta N.o 1042,** las prendas no rescatadas y comprendidas entre los números 75,231 a 77,600 y 4,011 a 6,022.

HAY: maletas, cortes casimir, alfombras, muebles, catres bronce, alhajas, etc.

El Jueves 19 de Noviembre a las 2 P. M., el martillero señor Balmaceda, rematará en la **Casa de Préstamos "LA CHILENA", calle Castro N.o 506,** las prendas no rescatadas y comprendidas entre los números 7,046 a 8,117 y 83,820 a 87,965.

HAY: cortes casimir, carpetas, sillas montar, muebles, máquinas escribir y coser.

El Jueves 19 de Noviembre a las 4 P. M., el martillero señor Calvo, rematará en la **Casa de Préstamos "LA MAGALLANES", Av. Matta N.o 1004,** las prendas no rescatadas y comprendidas entre los números 88,897 a 91,518 y 7,518 a 10,479.

HAY: armas de fuego, ponchos, máquinas coser, carpetas, amoblados, joyas, etc.

Las prendas estarán a la vista desde dos horas antes del remate.

PAGO AL CONTADO.

EL INSPECTOR.

El Viernes 20 de Noviembre, a las 9 A. M., el martillero señor Rivas, rematará en la **Casa de Préstamos "LA GRAN VIA", calle San Pablo N.o 3098,** las prendas no rescatadas y comprendidas entre los números 49,441 a 51.64 y 5,260 a 9,932.

Hay: ternos, calzado ponchos, sillas montar, catres, colchones, cortes casimir, etc.

El Viernes 20 de Noviembre, a las 10 1|2 A. M., el martillero señor Meza, rematará en la **Casa de Préstamos "LA ROSA CHILENA", calle Delicias N.o 137,** las prendas no rescatadas y comprendidas entre los números 4,711 a 8,864.

Hay: máquinas fotográficas y de coser, plaquees, cortes casimir, alhajas, etc.

El Viernes 20 de Noviembre, a las 2 P. M., el martillero señor Balmaceda, rematará en la **Casa de Préstamos "LA SAN JUAN", Av. V. Mackenna N.o 801,** las prendas no rescatadas y comprendidas entre los números 29,893 a 33,685.

Hay: armas de fuego, cortes casimir, cortinas, plaquees, rebozos, joyas, etc.

El Viernes 20 de Noviembre, a las 4 P. M., el martillero señor Calvo, rematará en la **Casa de Préstamos "LA PROTECTORA", calle Las Rosas N.o 1777,** las prendas no rescatadas y comprendidas entre los números 88.273 a 93,446 y 5,919.

Hay: plaquees, maletas cuero, alhajas, cortes casimir, pianos, sillas montar.

Las prendas estarán a la vista desde dos horas antes del remate.— PAGO AL CONTADO.

EL INSPECTOR.

CARTAGENA, AMOBLADA. SAZIE 2345. 21—N.

DESEO ARRENDAR LARGO TIEMpo casa campo o departamento independiente, rama Puente Alto. Datos y precio: E. Leonart, Ahumada 368, Mercería San Diego. 19-N

CHALECITO ESPLENDIDO, EN Cartagena, Playa Grande, arriendo o vendo. Lira 797. 19—N

LLOLLEO ARRIENDASE CASA amoblada, nueve dormitorios. Da-

FERIA DEL MATADERO
PLACER 960
Est. S. Diego
Teléfono San Miguel 10

EN LA FERIA DE

HOY JUEVES 19

se rematará, como de costumbre, diversos lotes de DO GORDO llegado de distintas procedencias, entre de Rapelco, Mulchén, Talca, Rosario, Colchagua y L Andes. También remataremos 17 torunos gordos llegad de Argentina por Los Andes.

REMATE DEL MENAJE DE CASA

Muebles Estilo Colonial

DE LA SEÑORA MARY GARLAND DE BYERS

24 - Galería Alessandri - 24

(2.o PISO, CASA N.o 5)

Mañana Viernes a las 2 P. M.

— HAY: —

SALON.—**Lido amoblado tapizado en seda listada** compuesto de de repos, con cojines, 2 sillones confortables y 2 sillas, bergere, mesa de centro y pedestales tallados, **cortinaje de** santos policromados, jarrones de cristal, estatuas chinas y bronce, bibelots finos, telas recamadas, **cuadros al óleo de lenzuela Llanos, Juan Fco. González, Strozzi. Costa, Forma** otros autores, **rica alfombra de una pieza azul,** lámpara de dera tallada con velas, etc.

COMEDOR.—**Lindo amoblado tallado estilo colonial** compuesto aparador bajo, vitrina, mesa de correderas redonda y **mueble licorera tallado,** servicios de cristal cortado y de guarda azul, **servicio para té de porcelana inglesa con amarilla, fuentes y platillos de plata,** azafates, fruteros, ros y diversos útiles, servicios para té y café de plaqué, biertos ingleses, **dos botellas de cristal Baccarat lacres,** mantel de hilo amarillo con servilletas, cortinajes de felpa rillos, platos de bronce de colgar, lámpara de madera con velas **rica alfombra de una pieza azul,** etc.

HALL.—**Amoblado tallado confortable estilo Reina Ana** compuesto de sofá, banqueta y 4 sillas, mueble tallado para abrigos, sola tallada, mesas ratonas, **jarros y platos de loza y de** agua fuertes, jardineras de bronce, **chal de terneaux,** jes de seda con trasparentes, **faroles de madera y de fierro** lámpara de fierro, **dos ricas alfombras y dos delanteros** persa, etc.

DORMITORIOS.—**Dos amoblados tallados estilo colonial** compuestos de armario tallado, toilette, cómoda, marquesa y veladores, diván tallado con felpa, catre de bronce, sillas de totora, mesa de centro, consolas, grabados, lámpara eléctrica de fierro, dos ricas alfombras, etc.

VARIOS.—Calentador y cocina a gas, estante de fierro, útiles de cocina, mesas, sillas y estantes de despensa, etc.

A LA VISTA HOY DE 2 A 6 P. M.

JORGE Y VICTOR EYZAGUIRRE

MARTILLEROS DE HACIENDA.

RIVAS y CALVO

REMATE

POR ORDEN DEL 2.o JUZGADO DEL CRIMEN REMATAREMOS

21 - MATUCANA - 21

EL VIERNES A LAS 10.30 A. M.

LO SIGUIENTE:

1 Refrigerador grande importado, dos estanterías con cajones, divisiones de oficina con sus puertas, dos mostradores, **dos coches americanos,** un batidor para mantequilla, un piso, una romana de 500 kilos, una balanza de bronce.

A LA VISTA HOY JUEVES DE 2 A 6 P. M. Y VIERNES DE ADELANTE.

Carlos Rivas Vicuña y Arturo Calvo Mackenna

Martilleros de Hacienda.

REMATE

Por acuerdo de los herederos de don Manuel Francisco Bravo se rematarán en esta ciudad, el día 24 del presente, a las 3 P. M., en el estudio del compromisario don Eugenio Ortúzar Rojas, Bandera N.o 287, las siguientes extensiones de terrenos situadas en el Rincón del Olivar, departamento de Caupolicán: Lote Playa Ancha en una superficie de 11 cuadras 2,085 metros cuadrados, por el

MINIMUM DE $ 12,000

Lote "Lo Riquelme", con una superficie de 17 cuadras metros cuadrados, por el

MINIMUM DE $ 32,000

Condiciones de pago: la mitad al contado y el resto a seis meses plazo, con el interés del 8 por ciento anual.

Bases y antecedentes en el estudio del compromisario.

Remate Voluntario

El 25 de Noviembre, a las 4 P. M., ante el Notario don Fernando Errázuriz Tagle, en la Oficina de Propiedades de don Miguel Fuenzalida B., Moneda número 1061

En el Balneario de Zapallar

Gran propiedad en situación única. Hermoso chalet de tres pisos con parque y un sitio adyacente, ambos con bajada a la playa.

El edificio consta de 12 piezas, fuera de dependencias; está rodeado de jardines y el parque deslinda con la playa. La propiedad se entrega amoblada. Terreno: 1,500 metros cuadrados.

MINIMUM DEL REMATE: $ 79,000

Sitio adyacente: 1,000 metros cuadrados; como el anterior, deslinda con la playa.

MINIMUM DEL SITIO: $ 35,000

La propiedad se rematará en globo o por separado. Mayores datos, planos y bases del remate, dará:

MIGUEL FUENZALIDA B.

1061 — MONEDA — 1061 21-N.